O Matutino de Maior Tiragem da Capital da República

TEMPO — Previsões no Distrito Federal até 2 horas de amanhã. — Tempo — Instável, nevoeiro. — Temperatura — Estável. — Ventos — Do S ao E moderados.

TEMPERATURAS MAXIMAS E MINIMAS DE ONTEM: Santa Cruz, 25.2-16.4; Barão da Taquara, 25.0-17.0; Vasco, 23.4-19.4; Penha, 27.8-18.8; Jardim Botânico, 24-19.6; Ipanema, 25.9-18.0; Praça Quinze, 23.5-20.0; e, Laranjeiras, 24.9-18.5.

Diario de Noticias

RIO DE JANEIRO
Sábado, 30 de Junho de 1956

Fundador: ORLANDO RIBEIRO DANTAS

Rua da Constituição, 11
Telefone: 42-2910 (Rêde interna)

Fundado em 1930 — ANO XXVII — Nº 10.322

Propriedade da S. A. DIARIO DE NOTICIAS O. R. Dantas, presidente; Manuel Magalhães Machado, tesoureiro; Aurélio Silva, secretário.

ASSINATURAS: Ano: Cr$ 300,00; Semestre: Cr$ 150,00; EXTERIOR: — Cr$ 1.000,00.
Rsp. S. Paulo, W. Farinello - S. Bento, 220, 3º, T. 32-1512

ED. DE HOJE: 2 SEÇÕES, 16 PAGS. — Cr$ 1,50

NOVO LEVANTE ANTICOMUNISTA EM POZNAM

BERLE TRAZ PLANO DE COOPERAÇÃO DOS ESTADOS UNIDOS E A. LATINA

NOVA YORK, 29 (U. P.) — O sr. Adolph Berle Junior, que viajou hoje para a América do Sul, publica na revista "The Repórter", que tem a data de hoje, um artigo intitulado "O declínio (econômico) que não devemos sofrer", no qual se ocupa da América Latina, em geral, e do Brasil, Argentina e Bolívia em particular. O ex-secretário de Estado adjunto, depois de afirmar que não há nenhum sinal de que os Estados Unidos caminhem para uma depressão, sugere que a formidável capacidade de produção norte-americana, que não puder ser absorvida dentro do marco nacional, seja encaminhada para satisfazer às necessidades de outros países, "no melhor interêsse dos mesmos e nosso". "Internacionalmente — disse Berle — "as Repúblicas americanas estão mais bem dotadas do que qualquer

(Conclui na 3.ª página)

POZNAN POLONIA) APARECE EN LA FOTO UNA MUJER CON VESTIDO COLOR KAQUI ENCABEZA

POZNAN, Polônia, 29 — Sérios distúrbios ocorreram ontem na cidade industrial polonesa de Poznan, quando milhares de trabalhadores se revoltaram contra o regime comunista. As tropas e tanques abriam fogo contra os revoltosos e houve muitos mortos e feridos. Na fotografia acima vemos uma môça, trajando um costume de cáqui, encabeçando um grupo de rebeldes que conduzem uma bandeira polonesa manchada pelo sangue de um menino assassinado, ontem, na entrada da Feira Internacional de Poznan. (Radiofoto U. P.)

MAIS DE 300 MORTOS E FERIDOS EM COMBATE

Prossegue a Luta na Cidade Polonesa

BERLIM, 29 — (U.P.) — Tanques que patrulham as ruas de Poznam abriram fogo de artilharia procurando dominar o novo levante dos operários contra o govêrno comunista.

Eleva-se agora a mais de 300 o número de mortos e feridos.

Viajantes chegados à Berlim Ocidental, procedentes daquela cidade industrial polonesa, declararam que ainda esta tarde continuava a luta de ruas em Poznam.

★ REAÇÃO DOS ESTADOS UNIDOS

WASHINGTON, 29 — (U.P.) — Os Estados Unidos declararam, hoje, que lhes causou profundo choque a repressão, a tiros, das desordens ocorridas em Poznam, Polônia.

Em uma declaração dada hoje à publicidade, o Departamento de Estado disse que os poloneses amotinados nada mais faziam senão expressar suas profundas queixas contra um govêrno que, a seu ver, serve aos interêsses da Rússia. Acrescenta que essas queixas haviam levado os manifestantes ao ponto de rompimento.

A declaração diz textualmente:

«Causou profundo choque ao govêrno dos Estados Unidos ao inteirar-se dos tiroteios em Poznam, que mataram e feriram tantas pessoas.

«Nossas condolências são para as famílias dessas pessoas, que simplesmente externaram suas profundas queixas. Ao que parece, pensam que seu govêrno serve primeiramente aos interêsses da União Soviética».

A declaração expressa que o levante realça a declaração que fêz o presidente Eisenhower em Genebra, no ano passado, durante a conferência dos "Quatro Grandes", de que se devia dar aos povos da Europa Oriental o prometido direito de escolher seus próprios govêrnos.

"Acreditamos" — prossegue o comunicado — "que todos os povos estarão observando atentamente a situação, para ver se se permitirá ou não ao povo polonês ter um govêrno que atenue os motivos de queixa, que os levaram ao ponto de rompimento".

Anteriormente, funcionários norte-americanos haviam dito que eram mui poucas as probabilidades de que os amotinados pudessem derrubar o re-

(Conclui na 3.ª página)

Apresentou Credenciais o Embaixador Pires do Rio

CARACAS, 29 — (AFP) — O novo embaixador do Brasil, sr. Oscar Pires do Rio, apresentou credenciais ao presidente da República, sr. Marcos Perez Jimenez, em cerimônia efetuada no palácio Miraflores, na tarde de ontem. Assistiu à cerimônia o chanceler venezuelano José Loreto Arismendi. Após a cerimônia, o embaixador Pires do Rio colocou uma coroa de flôres no sarcófago que guarda os restos mortais do libertador Bolívar, no Panteão Nacional.

Atingiu o Foguete a 260 Quilômetros

Récorde Mundial

WASHINGTON, 29 (UP) — A Marinha anunciou, hoje, um novo recorde mundial de altura para um foguete de uma só fase quando um «Harohee-III» se elevou a 163 milhas (260 quilômetros) sôbre o campo de provas de White Sands, no Novo México.

Informou a Marinha que o foguete atingiu uma velocidade de 7.096 quilômetros por hora.

A altura máxima atingida anteriormente por um foguete de uma só fase foi de 158 milhas (252 quilômetros). Esta altura foi atingida por um foguete «Viking», no dia 24 de maio de 1954.

O recorde de altura foi estabelecido em fevereiro de 1949 por um foguete de duas fases, combinação do V-2 alemão e do «Wac Corporal» do Exército dos Estados Unidos, que atingiu a 250 milhas (400 quilômetros), também sôbre o campo de provas de White Sands.

A Marinha obteve êste novo recorde depois de experimentar uma série de fracassos com o «Herobee-III».

Boa Vantagem Para o Candidato Prado

LIMA, 29 — (U.P.) — Os resultados oficiais do pleito de 17 do corrente, até a manhã de hoje, eram os seguintes: Manuel Prado, 356.623; Fernando Belaunde Terry, 286.282; Hernando de Lavalle, 112.401 votos.

Aramburu Examina Planos Para as Futuras Eleições

Descoberta Organização Subversiva

BUENOS AIRES, 29 (UP) — Durante quase três horas foi examinado, em reunião de gabinete, o plano político do govêrno provisório, de cuja aprovação definitiva depende a convocação de eleições e o caráter que terão. Foram discutidas na reunião as respostas dadas pelos chefes dos principais partidos políticos a um questionário apresentado pelo govêrno, no qual se alude à possibilidade de serem convocadas eleições para uma assembléia constituinte, antes da realização de eleições gerais, para que «se constituam» os poderes regulares do Estado.

O sêtor denominado «Intransigência e Renovação» do Partido Radical, encabeçado por Arturo Frondizzi, provável candidato presidencial do radicalismo, pronunciou-se contra a realização de dois pleitos sucessivos, mas outros partidos manifestaram seu apôio à iniciativa.

ORGANIZAÇÃO SUBVERSIVA

BUENOS AIRES, 29 (AFP) — Foi assinalada diante do palácio do Congresso, às 2 horas e 15 minutos, importante concentração de fôrças policiais abrangendo os efetivos de 35 «camionettes». Noticia-se igualmente que várias centenas de membros dos «comandos» civis revolucionários (que desempenharam importante papel na revolução anti-peronista de setembro último) estavam igualmente reunidos diante do palácio do Congresso, situado em pleno centro desta capital. Ainda são ignorados os motivos dessa concentração em face da ausência de qualquer explicação oficial. A polícia realizou numerosas buscas nesta capital, segundo os círculos bem informados, fazendo prisões, cujo número se ignora. Ainda de acôrdo com a mesma fonte teria sido descoberta importante rêde clandestina peronista e comunista, que possuía vários depósitos de armas.

ATENTADOS PERONISTAS

BUENOS AIRES, 29 (AFP) — A residência do tenente-coronel Marti Rubio, situada na cidade de San Luis, a 800 quilômetros ao ocidente desta capital, foi saqueada durante a sua ausência, sendo escritos «sloganes» peronistas nas paredes do edifício. Foi êsse o quarto atentado cometido contra residências de altas personalidades militares depois da fracassada revolução peronista de 9 do corrente, pois últimamente as residências de três oficiais da marinha de guerra, situadas nesta capital, haviam sido alvo de ataques armados.

Morreu a Representante do «Paris-Match» em Nova York

NEW MILFORD, Connecticut, E. E. U.U., 29 — (U.P.) — Faleceu em um hospital desta cidade, hoje, a princesa Mara Scherbatoff, diretora do «bureau» em Nova York da revista francesa «Paris-Match», em conseqüência dos ferimentos que recebeu em um acidente de automóvel quando fazia a cobertura da boda da atriz Marilyn Monroe com o dramaturgo Arthur Miller.

Próximo Orçamento Militar Americano

Quase 35 Bilhões.

WASHINGTON, 29 (AFP) — O Congresso enviou à assinatura do presidente Eisenhower o orçamento militar no total de 34.656.727.000 dólares para o exercício financeiro que começa a 1º de julho próximo.

Aprovando essa quantia, já aprovada pelo Senado, a Câmara dos Representantes acrescentou-lhe uma advertência à Aviação para não esbanjar o bilhão de dólares suplementar que o Senado tomara a iniciativa de aduzir ao seu orçamento.

O orçamento militar dos Estados Unidos para o exercício fiscal de 1956-1957 decompõe-se assim: Aviação: 16.459.125.000 dólares; Marinha: 10.000.000.000 de dólares; Exército ..... 7.500.000.000 de dólares. A essas quantias acrescenta-se perto de meio bilhão para despesas d'Outras.

Navio Atômico Japonês de 20 Mil Toneladas

TÓQUIO, 29 (AFP) — Anuncia a companhia de navegação Usk que está realizando estudos tendo em vista a construção de um navio mercante atômico, de 20.000 toneladas aproximadamente, que poderá transportar passageiros e será atribuído à linha Japão-America do Sul. O Ministério dos Transportes do Japão e a companhia Mitsubishe já haviam anunciado que estabeleceriam os planos de construção de dois navios movidos pela energia atômica.

SÍNTESE INTERNACIONAL

- Anuncia-se em Lima que o govêrno peruano aceitou a renúncia do ministro do Exterior, almirante Luis Edgardo Llosa.
- O Senado norte-americano, por 58 votos contra 27, rejeitou uma emenda democrata, que previa a redução de 1.700 milhões de dólares no projeto de lei de ajuda ao estrangeiro.
- Segundo os peritos comerciais, é muito possível que êste ano as exportações norte-americanas acusem o aumento de um bilhão de dólares sôbre as de 1955, o que equivalerá a 8 por cento.
- A embaixada dos Estados Unidos em Moscou realiza atualmente um inquérito sôbre as circunstâncias que rodearam a morte, na capital soviética, em sítio particular, do sr. William Carl, fabricante americano de instrumentos aeronáuticos.
- Chegou ao aeródromo de Estocolmo às últimas horas da manhã de ontem, com procedência de Varsóvia, a bordo de um avião polonês, o sr. Dag Hammarskjold, secretário-geral das Nações Unidas.
- Anuncia a Rádio de Moscou que o Xá do Irã e a imperatriz Soraya chegaram a Stalingrado, às primeiras horas da tarde de ontem, tendo vindo de avião.
- A Rádio de Moscou anunciou ontem a partida de uma delegação do govêrno soviético para a Polônia. A delegação, chefiada pelo ministro da Cultura, sr. N. A. Mikhailov, negociará um acôrdo de cooperação cultural entre os dois países.

(Resp. da U.P. e AFP)

OLHOS — Dr. Gervais
DOENÇAS E OPERAÇÕES
Rua Gonçalves Dias, 30, 6º and
Telefone: 23-3968

QUEREM OS COMUNISTAS DO CANADÁ TÔDA A VERDADE SÔBRE A RÚSSIA

Prisioneiro em Moscou o «Homem-Rã» Britânico

BERLIM, 29 (UP) — O jornal «Bildzeitung» revela que um «alto oficial soviético» disse a «um político esquerdista francês», numa recente recepção em Moscou, que o famoso homem-rã inglês, coronel Lionel Crabb, «é nosso prisioneiro legítimo». Continua afirmando o mesmo jornal que o referido oficial declarou que Crabb «esteve a ponto de escapar depois de ser capturado». Ainda de acôrdo com o citado periódico, o oficial soviético declarou: «Quando Crabb estava examinando a parte inferior do casco do cruzador soviético «Ordjonikidze», em Portsmouth, o mesmo foi descoberto porque levava instrumentos para seu estudo». Acrescentou o oficial que os «homens-rãs» dos barcos soviéticos, isto é, o citado cruzador e dois destróiers, se atiraram ao mar e capturaram Crabb. Mais tarde, o homem-rã inglês

(Conclui na 3.ª página)

Receiam Que se Repitam Crimes da Era Stalinista

Reação Contra a Liderança de Khruschev

TORONTO, 29 (UP) — O Partido Comunista está desconcertado pelas declarações relativas a Stálin e deseja conhecer mais detalhes. A Comissão Executiva Nacional do Partido Trabalhista Progressista (Comunista) pediu ontem que a Rússia explique mais detalhadamente por que se permitiu a Stálin exercer um regime unipessoal e cometer erros, excessos e crimes.

O órgão executivo comunista canadense proclama, numa declaração, que não considera suficientes as explicações dadas em fevereiro último pelo atual chefe do Partido Comunista Russo, Nikita Khruschev, ao lançar a culpa do acontecido exclusivamente aos defeitos pessoais de Stálin.

«Os dirigentes do Partido Comunista da União Soviética — diz o documento — devem ao movimento operário trabalhista e socialista do mundo explicações minuciosas sôbre como e por que, no período em que se estava de fato edificando o comunismo, pôde haver surgido o que se classifica de regime unipessoal de Stálin, com evidente infração dos princípios democráticos socialistas de um govêrno da classe trabalhadora. A fim de garantir que não se repetirão tais coisas na União Soviética e para fortalecer esta convicção entre os homens de idéias socialistas, devem ser esclarecidas as razões pelas quais, em primeiro lugar, surgiram, e depois, tenham sido cultivadas durante tantos anos».

O Partido Trabalhista-Progressista diz que os comunistas russos têm de explicar «que loucuras e conceitos incorretos, ou que defeitos e falhas dos outros membros do Comitê Central, induziram Stálin a arrogar-se tais poderes extraordinários e a estabelecer êsse culto».

Temporais em Portugal Fazem Várias Vítimas

LISBOA, 29 — (U.P.) — Desde quarta-feira última pelo menos 5 pessoas morreram em uma série de temporais de vento, granizo e descargas elétricas que vem caindo sôbre o norte de Portugal.

Despachos da zona assolada dizem que hoje os temporais e as inundações causaram grandes danos, acrescentando que em algumas regiões foram totalmente destruídos os vinhedos.

DIMINUIU O ESPÍRITO DA GUERRA FRIA EM TÔDA A EUROPA ORIENTAL

DEBATES NA REUNIÃO DA COMUNIDADE BRITÂNICA

LONDRES, 29 — (UP) — Na quarta sessão plenária da Conferência dos Primeiros Ministros da Comunidade, foram examinadas hoje as notícias oficiais sôbre os distúrbios contra o regime comunista da Polônia e a suavização da «guerra fria» que vai de fato dominando a Europa Oriental. O premier britânico, sir Anthony Eden, havia pedido informações urgentes sôbre o levante de Varsóvia ao embaixador inglês em Varsóvia, sir Andrew Noble, e as colocou à disposição dos presentes, ao se abrir a sessão, às 2h15m da tarde, a fim de trocar impressões sôbre a segurança européia.

Fontes da Conferência disseram que o relatório será o ponto culminante do acúmulo de provas oficiais de que o fermento de alívio da tensão na Europa Oriental se estendeu da Polônia à Hungria, Bulgária e Tchecoslováquia, procedente de elementos das fileiras dos Partidos Comunistas, que reclamam maior respeito à legalidade socialista e «descentralização do poder».

As informações oficiais indicam que se esperava que êsse alívio começasse na Polônia, onde o nacionalismo é mais forte do que no resto da Europa Oriental. Mas se afirma que as exigências de «mais democracia» e maior ênfase na cooperação dos partidos comunistas e não comunistas, como na Polônia, adquiriu fôrça considerável e atingiu todos os satélites exceto na Rumânia.

Estes são os fatos que, segundo os informantes, serão estudados pelos membros da Conferência da Comunidade. Contudo, acrescentam-se que à apreciação principal do panorama se fará mais tarde, ao serem discutidas as relações econômicas. Esta última discussão poderia conduzir a uma tentativa de organizar a Europa Ocidental e a Comunidade em uma só zona de produção e comércio, tendo a Grã-Bretanha como agente de ligação.

Sabe-se que o premier Eden examinou as sugestões de que se atraia capital, não só inglês, mas também europeu para as inversões na Comunidade. Esta idéia parece consistir numa fusão da corrente reserva da Organização Econômica Européia com a zona da libra esterlina, em troca da concessão de preferências de segunda ordem com a Grã-Bretanha e as colônias.

Isto também tenderia a atrair à Europa Ocidental para o plano Colombo de criar uma afluência de capitais para o sudeste da Ásia e combater a campanha econômica soviética. Para isto é provável que seja nomeada uma comissão destinada a estudar os recursos econômicos da Comunidade.

Bonn se Define Sôbre a Política Externa

BONN, 29 — (AFP) — O Bundestag aprovou hoje à tarde a declaração governamental sôbre a política externa.

Duzentos e vinte deputados aprovaram a declaração contra 135, tendo havido 7 abstenções.

Odria Promete Respeitar o Resultado Das Urnas

LIMA, 29 (U.P.) — Num comunicado oficial expedido ontem à noite, o gabinete militar do govêrno do presidente Odría reiterou sua decisão de fazer cumprir os resultados das eleições presidenciais do corrente mês.

Diz o comunicado, desmentindo os rumores em contrário, que os atos do gabinete se orientam no sentido de fazer com que o processo eleitoral continui a desenvolver-se dentro da normalidade e da fôrça com que foram realizadas as eleições de 17 do corrente, até a posse do novo presidente eleito, a 28 de julho.

Reverenciada no Vaticano a Memória de São Pedro

CIDADE DO VATICANO, 29 (AFP) — Comemorando a data de São Pedro, a bandeira pontifícia flutua nos edifícios da cidade e os escritórios estão fechados.

Considerável multidão visitou a basílica dedicada ao Príncipe dos Apóstolos, onde foi celebrada a missa de pontifical, na presença do vice-chanceler cardeal Tedeschini e dos membros do Capítulo, por monsenhor Pietro Pennacchini, arcipreste e vigário econômico da Fábrica de São Pedro.

No Rio em Julho o Sr. Adolph A. Berle

Viagem de Negócios

NOVA YORK, 29 — (UP) — O sr. Adolph A. Berle, um dos conselheiros mais destacados do falecido presidente Roosevelt e ex-embaixador dos Estados Unidos no Brasil, partirá hoje para uma excursão que abrangerá vários países latino-americanos.

Declarou o sr. Berle que sua viagem tem caráter exclusivamente particular, para visitar seus velhos amigos latino-americanos. O sr. Berle deverá chegar ao Rio de Janeiro a 16 de julho, permanecendo na capital brasileira até o dia 30 do mesmo mês.

REJEITA CHIANG KAI-SHEK PROPOSTA SÔBRE FORMOSA

Não Deseja Conversar Com Mao Tse-Tung

TAIPEH, 29 (U. P.) — O govêrno nacionalista chinês rejeitou, hoje, a proposta para a realização de conversações diretas com Pequim, e exortou os chefes comunistas chineses a «se entregarem ao govêrno» de Formosa.

Em declaração escrita, Chou Hsin Min, diretor interino do Serviço de Informações do govêrno, rechaçou como «outra mentira de Chou En-Lai» as ofertas da China comunista, para as conversações diretas com o govêrno que funciona aqui.

«A necessidade de libertação — diz a nota — não é para Taiwan (Formosa), que é livre e se rege pela lei, mas para o continente que está sob o sangrento regime da cortina de ferro.

«Se os comunistas chineses, recordando-se de que ainda são chineses, sacudirem o domínio russo e abandonarem o comunismo, prestando fidelidade à República da China e entregando-se a seu govêrno, então se verificará imediatamente a unificação pacífica do país. Tudo depende da forma por que se portarem».

Chou Hsin Min não encontrou nada de novo na declaração de Chou En-lai, feita no Congresso Comunista Mundial de Imprensa de Pequim, no qual fêz a proposta de conversações diretas com a China nacionalista.

SENTIDO DA PROPOSTA

PARIS, 29 (De Serge de Gunzburg, da France Presse) — Os círculos franceses bem informados dão grande importância às declarações feitas ontem na Assembléia Nacional Chinesa, em Pequim, pelo sr. Chou En-Lai, presidente do Conselho e ministro dos Negócios Estrangeiros da República Popular da China das quais ressalta a grande habilidade de que

O convite feito pelo sr. Chou En-Lai às autoridades de Formosa de abrir negociações diretas não faz outra coisa, certamente, senão renovar a proposta que já fizera no ano passado, mas desta vez o tom é muito diferente e o convite situa-se num contexto internacional, que se modificou grandemente.

Destaca-se principalmente que o sr. Chou En-Lai mostrou-se muito menos agressivo a respeito dos Estados Unidos do que o foi anteriormente. Abordou a possibilidade de uma solução pacífica dos problemas atualmente em litígio, mas parece que não conta obtê-la por meio da conferência dos embaixadores, em Genebra.

Pensa-se nesta capital que o primeiro ministro chinês quis mais provocar ecos na opinião pública norte-americana e encorajar a tendência existente em certos setores a favor de uma alteração da política norte-americana a respeito da China.

Além disso, frisa-se na capital francêsa, que no apêlo que dirigiu às autoridades nacionalistas de Formosa, o sr. Chou En-Lai salientou o interêsse nacional comum de uma solução do problema. Êsse apêlo aos sentimentos patrióticos, e sobretudo a possibilidade que é oferecida aos chineses de Formosa de estabelecer contato com suas famílias que ficaram na China continental são de grande habilidade e poderão despertar um eco interessante entre a população de Formosa.

Movimento Anticomunista em 8 Províncias do Tibet

Monges Budistas na Frente de Batalha

DJARJEELING, India, 29 (UP) — Informou-se hoje aqui que os tibetanos, tão amantes da paz, iniciaram um sangrento movimento contra o regime comunista, em oito províncias do Tibet Oriental. Os dirigentes da resistência tibetana chegados a esta cidade dizem que muitos rebeldes foram mortos pelos comunistas, e que entre êles há monges budistas que renunciaram a seus votos para pegar em armas.

Os viajantes acrescentam que os comunistas bombardearam com seus aviões vários mosteiros de Lithang, capital da província do mesmo nome.

As notícias da rebelião começaram a circular em abril e maio. Diziam que a luta havia estalado por culpa dos esfôrços dos comunistas chineses para desarmar os tibetanos, e retirar a autoridade do Dalai Lhama, a fim de comunizar o país.

Os dirigentes do Mimag (resistência tibetana) chegados a Darjeeling informaram que se luta intensamente numa zona a 240 quilômetros de Lhasa, e nas províncias de Golok, Horrok, Derge, Nyarong, Chanting, Lithang, Mang-Khan e Mbeli.

Acrescentaram que não restam chineses em Kham e Golok, exceto uma base fortificada em Kardgeu, sôbre o rio Dzechu.

Entre as principais queixas dos rebeldes estão os impostos excessivos, a demissão de dois primeiros ministros tibetanos, o doutrinamento comunista dos jovens tibetanos, e uma desastrosa «reforma agrária».

A hostilidade recrudesceu com a prisão de três membros de uma comissão de tibetanos, que entregou uma petição ao Dalai Lhama, ao regressar êste de Pequim, em 1951, pelo menos aparentemente submetido aos comunistas. Os portadores da petição estão agora sendo processados.

O Tibet foi invadido pela China comunista em 1950 e o Dalai Lhama fugiu para uma ilhota contígua à fronteira com a Índia. Em 1956, nomeou uma co-

(Conclui na 3.ª página)

EN PERU APARECE EN LA FOTO UN GRUPO DE HUELGUISTAS TRATANDO DE VOLCAR A UN O

LIMA, Peru, 29 — Na foto acima vemos um grupo de grevistas tentando virar um ônibus em meio a um tiroteio com a polícia. O ataque dos manifestantes contra os ônibus e bondes era com o fim de paralisar o tráfego na capital peruana. O grupo era composto de estudantes arregimentados que pretendiam evitar o funcionamento dos meios de transporte. Outros veículos foram apedrejados e vários deles incendiados. A polícia teve que intervir com energia para evitar a destruição total dos veículos atacados. (Radiofoto U. P.)

LEIA HOJE

— PASSARIA PARA 3.800 CRUZEIROS O SALÁRIO-MINIMO NO DISTRITO FEDERAL — Movimento visando a uma base igual no Estado de São Paulo. — 1ª seção, 3ª página.

— POSSIVEL INQUÉRITO PARLAMENTAR SÔBRE AS FRAUDES CAMBIAIS. — O sr. Aliomar Baleeiro reúne documentos para apresentar à Câmara («Notas Políticas») — 1ª seção, 4ª página.

— CEDE A PDF AS EXIGÊNCIAS DAS EMPRÊSAS DE ÔNIBUS E LOTAÇÕES. — Quase certo o aumento de 50 por cento. — 2ª seção, 1ª página.

— DEPREDAÇÕES SUCESSIVAS NA CENTRAL DO BRASIL. — Motivou a revolta popular o atraso das composições. — 2ª seção, 1ª página.

— AUMENTO PARA O PESSOAL APOSENTADO NÃO AMPARADO. — [illegible] 1ª seção, 3ª página.

Crônica de Joel Silveira

OS CIGANOS

A nossa camioneta se aproxima do bando como de uma parede cinzenta; a parede fecha a estrada, a camioneta é obrigada a parar. O grupo também estaca, numa atitude apreensiva. A manhã sertaneja arde furiosa sôbre a caatinga, com um sol de fôgo colado no céu muito azul.

Alguém se destaca do grupo e vem, cauteloso, até nós, as ferraduras do cavalo estalando, metálicas, nas pedras do caminho. E' um homem velho, de pele curtida e marrom, bigodes caindo em pontas, olhos apagados. Sorri, ao nos cumprimentar, e o sol resplandece, numa festa de fogo, nas duas fileiras de dentes de ouro.

— Bom dia, gajão.

São ciganos que vêm de sertões distantes — mas não de um ponto determinado, que não há princípio ou fim na caminhada dessa gente nômade, de olhos escuros e fala mansa. O grupo é numeroso: umas cinqüenta pessoas, entre homens, mulheres e crianças, todos encardidos pela poeira e tostados pelo sol. Viajam divididos em duas porções, vanguarda e retaguarda. O velho de bigodes compridos puxa o primeiro pelotão; o segundo, menor, ainda vem lá atrás, comandado pelo «capitão», o «dono da carga», general absoluto daquele pequeno trôço cuja guerra é o mercadejar malandro de todos os dias, à margem das estradas ou nas feiras matutas.

• • •

O «capitão» é um moço forte, rosto duro, duas rugas hostis rasgadas na testa larga. Monta o cavalo negro e ajaezado de prata como se sentasse num trono. Tem palavras atenciosas para nós, mas os seus gestos são de rei; não ri, tira o chapéu numa atitude de nobreza educada, e, então, os cabelos lisos se desmancham na cabeça e escorregam até o pescoço. Logo atrás, miúda e enfeitada, uma mulher ainda moça, talvez uma menina, põe os olhos medrosos no nosso grupo e tem um estremecimento quando um de nós pergunta para onde vão todos. O «capitão», contudo, não se altera:

— No primeiro pouso a gente fica.

Nas portas da primeira cidade, escolherão um pouco de grama macia e aí levantarão os seus biveques sujos. Sairão no dia seguinte para o centro urbano, levando nos «caçuás» e nos «boca-pius» miudezas e lantejoulas que oferecerão à venda ou à troca. Dizem dessa gente que não é honesta, e que todo o seu comércio se sustenta numa pirataria miúda e velhaca. Mas é, sem dúvida, um comércio sem objetivo certo, sem a obsessão do lucro contábil, porque os ciganos não querem nada, não querem chegar nem partir — e de que serviria o dinheiro farto a vidas assim itinerantes, sem rumo nem morada? Apenas queimam no sangue dêles os demônios da especulação, todos os diabos da velhacaria.

E talvez a maior felicidade para qualquer um dêles é sentir que tirou de alguém, através dos artifícios do roubo ou da mentira, um objeto de valor que amanhã será passado adiante por dois vinténs ou uma cuia de farinha.

O «capitão» faz uma última curvatura, cerimonioso, encara-nos com seus olhos duros, arruma sob o chapéu os cabelos negros e lustrosos, despede-se:

— Até à vista, gajão.

E o bando se põe novamente em marcha, em direção a lugar nenhum.

PROCURA O IAPETC RESOLVER A SITUAÇÃO DOS SERVIDORES

Declarações do Presidente da Autarquia

O PRESIDENTE do IAPETC declarou à reportagem que a recente divulgação de exposição de motivos apresentada pelo DASP ao presidente da República evidenciou a situação de anormalidade em que se encontram diversas categorias funcionais daquela autarquia. «Basta dizer — acrescentou — que o DASP, dentro da legislação vigente, sòmente considerou extranumerários os servidores dos hospitais do Recife e de Pôrto Alegre. Os inúmeros servidores contratados e que exercem função nos mais variados setores do Instituto — na sede e nas diversas delegacias regionais — estão com sua situação ainda por disciplinar». Disse, ainda, a referida autoridade, que espera solucionar a situação dêsses funcionários o mais breve possível.

Transferência de Feira

O diretor do Departamento de Abastecimento resolveu transferir, a partir de 14 de julho próximo, a feira-livre que se realiza na rua Costa Ferraz, no Rio Comprido, para a rua Barão de Sertório, continuando a funcionar aos sábados.

MONUMENTO AO SOLDADO DO FÔGO

Para a construção do monumento ao «Soldado do Fogo» no Campo de Santana, em frente ao Quartel Central do Corpo de Bombeiros, o prefeito assinou crédito especial de Cr$ 500.000,00.

Documentos Encontrados

Encontram-se no Serviço de Relações Públicas da Polícia Militar do Distrito Federal, sito na rua Evaristo da Veiga, 78, à disposição dos seus legítimos donos, no horário das 8 ½ às 17 horas, diàriamente, vários documentos pertencentes as seguintes pessoas: Maurício Sérgio Ferreira, d. Luisa da Conceição Costa, Hélio Gomes, Airton Sampaio de Deus, Levi Barbosa de Matos, Ivan de Sousa Melo, d. Silvia Mendes Silva, Abílio Rocha Pereira, José Raimundo Cruz de Carvalho, Geraldo de Azevedo, Anselmo Jorge dos Santos, Roco Perrone, Difson Neumann da Silva, Antônio Rufino Pereira, José Paiva de França, Benedito Eustáquio Marcondes, Otávio Bernardo da Silva, d. Ana Maria da Conceição, José Bonifácio da Silva, José Rodrigues Moura, João Paulo da Silva, Valdemar Pereira da Silva, Orlando Cardoso da Silva, d. Helena Maria de Jesus, Lélio de Sousa, Maurício Janin, Benedicto Ferreira dos Santos, Argemiro José de Sousa, José de Oliveira, Alvaro Garcia, Noel Caetano Martins, Luiz Xavier da Rocha, Clóvis Franca Rodrigues, Manuel Bezerra Almirante, Manuel Orlando de Sousa, Alufsio Soares da Silva, Adlon Luis dos Reis, Antônio Matas, Jessé Ferreira, Osvaldo Gomes da Silva, Antônio Lirio dos Santos, Serafim Martins, Eitel Roberto Nogueira de Sá, Perrone Fafaeie, Juan Diego Montero Segura, Richard Helge Arvid Johnston, Gérson de Carvalho, Silas Cavalcanti Menezes Guerra, Paulo Vicente Tostes, José Carlos Fernandes, Roque Ferreira, José Ferreira Gomes Filho, Wilson Carlos da Silva, Arestáquio Pergentino da Silva, João Clarindo da Silva, Nadri Santos Leal, Edil José Xavier, Honor Frank e Silva, Getúlio Tosta, Oscar da Costa & Cia., Adelino Lopes do Nascimento, dr. Chaloupe, João dos Santos, d. Marina Cabral Carneiro, Vicente Costa César, Kleber Moreira de Morais, Vanderlei Martins Machado, José Francelino da Silva, Manuel Pimentel Neto, Hamilton Pettersen Pereira, Manuel da Silva Vitória, d. Helena Santos, Milton Fontenele Moreira, d. Gerda Prast, Benedito Alves Pereira, uma planta de execução para obra à rua Barão de Mesquita nº 256, Antnio Nolto Balbino, Antônio Teixeira da Silva.

OBJETOS — Um par de óculos de tartaruga para homem, com duas lentes, uma pasta de couro marron, contendo a importância de Cr$ 841,50 e diversos talões de cheques do Banco Mercantil de São Paulo, um par de óculos escuro, um par de óculos de tartaruga com lentes para homem, bois blusões, três camisas para frio, uma sombrinha e um guarda-chuva, e diversos chaveiros.

FILIAL WINDSOR — Quinta-feira última, a Windsor inaugurou sua filial do Rio de Janeiro, à rua S. Francisco Xavier, n. 173-A, tendo oferecido, na ocasião, um coquetel aos convidados. Na foto, um aspecto da solenidade.

PODER JUDICIÁRIO

FALÊNCIA DECRETADA

MARIO ANDRADE BRAGA — No Juizo da 15ª Vara Civel foi decretada a falência dêste negociante estabelecido com laboratório de produtos farmacêuticos, à rua Estrela, 57. O têrmo legal retroagiu a 1-2-1955, marcado o prazo de 20 dias para habilitações de créditos e nomeado síndico o credor Louenroth & Cia. Ltda. O balanço e lista de credores divulgamos em nossa edição de 8 do corrente quando a firma impetrou uma concordata preventiva no Juizo da 4ª Vara Civel, cujos autos foram remetidos para a 15ª Vara Civel onde existia um pedido de falência feito no mês de abril de 1955.

FALENCIA DENEGADA

7ª Vara Civel:

J. PRIMAVERA REIS — Esclarecido o pedido de fls. 28, voltam conclusos

F. R. MOREIRA & CIA — Ordenada a inclusão do crédito de José Luca Ligotti.

9ª Vara Civel:

JAIME & KALLER — Junte-se. Ouvi o síndico e o dr. Curador das Massas.

MANUEL MOURA — No requerimento de falência contra êste negociante o juiz mandou aguardar.

18ª Vara Civel:

RARIOS PRINCE BOX LTDA — Ouvir o síndico e o faldo.

10ª Vara Civel:

DISTRIBUIDORA DE APARELHOS SANITÁRIOS E ENCANAMENTOS LTDA — Deferido os pedidos de fls. 117 e 120. De igual, defiro o pedido de fls. 133, para, declarando a resolução do contrato de locação da loja, autorizar a entrega das chaves aos proprietários, devolvendo-se o sinal ao arrematante, na conformidade com os pareceres do síndico e do dr. Curador das Massas.

EXECUTIVOS REQUERIDOS

Requerente — Rainha & De Luca Ltda. — Requerido — Luis Augusto Sousa de Oliveira — Cr$ Digo requerido — Paulo Craceira — Cr$ .. 38.743,00.

Requerente — Leonor Dias de Freitas — Requerido — Luis Augusto Sousa de Oliveira — Cr$ 30.000,00.

Requerente — Ibrahim Hermes — Requerido — Washington de Sousa — Cr$ 43.000,00.

Requerente — Banco Atlântico S. A. — Requerido — Gilberto Acor e espôsa — Cr$ 1.878.750,00.

Requerente — Paulo Goulart Andrade e Sousa — Requerido — Arnaldo Agostinho Pereira — Camacho — Cr$ 60.000,00.

Requerente — Antônio Amarante — Requerido — Panoioto Michelopoulo — 32.869,00.

Requerente — Banco do Comércio S. A. — Requerido — Espólio Luis de Magalhães — Instituto Dias de Carvalho — Cr$ 225.817,70.

DISSOLUÇÕES E LIQUIDAÇOES

MADEIRA & FILHO — Nos autos de dissolução o juiz da 9ª Vara Civel mandou aguardar a iniciativa da interessada.

SENTENÇAS EM EXECUTIVOS

Requerente — João Continentino — Requerido — Válter Alves Vienra — Proced. e sub. a penhora.

9ª Vara Civel

Requerente — Banco Americano de Crédito — Requerido — Generoso Ponce Filho — Extinto. 8ª Vara Civel — Requerente — H. Gonçalves Filhos & Cia. — Requerido — Brasil — Rubin Ltda — extinto. 17ª Vara — Requerente — José da Silva Rainho Filho — Requerido — Agostinho da Silva Morais — Procedência e subsistente a penhora. 18ª Vara Civel — Requerente — J. H. Moreira S. A. — Requerido — Murilo da Silveira Lima — Resistência. 18ª Vara — Requerente — Itamar Muniz — Requerido — Jorge de Sousa Melo — Extinto. 18ª Vara Civel — Requerente — José Augusto Ribeiro — Requerido — Manuel Simões Lopes. Procedente. 2ª Vara. Engª Leite — Juiz: dr. Carlos — Requerido — Francisco Campos Júnior — Procedente. 5ª Vara Civel.

A INDÚSTRIA E O FERIADO DE TÊRÇA-FEIRA

A FEDERAÇÃO DAS INDÚSTRIAS DO DISTRITO FEDERAL E O CENTRO INDUSTRIAL DO RIO DE JANEIRO tornam público, no sentido de dirimir dúvidas, que o feriado correspondente à data da promulgação da «Autonomia do Distrito Federal», a que se refere a Lei Municipal nº 849, de 26-6-56, cuja fixação está anunciada para a próxima têrça-feira, dia 3 de julho, atingirá, apenas, as repartições oficiais, não afetando o funcionamento normal da INDÚSTRIA E DO COMÉRCIO, por isso que carece competência ao poder municipal para decretar feriados civis, cuja atribuição é privativa do Congresso Nacional, nos têrmos da lei nº 605, de 5-1-1949, a qual dispõe no art. 11, verbis:

«São feriados civis OS DECLARADOS EM LEI FEDERAL. São feriados religiosos os dias de guarda, declarados em lei municipal, de acôrdo com a tradição local».

Portanto, ao govêrno do Município cabe, apenas, instituir feriados de caráter religioso, de acôrdo com a tradição local, em que, evidentemente, não se enquadra o da chamada «Autonomia do Distrito Federal».

A Indústria da Capital da República agirá, perante a justiça, não só para obter a declaração da ilegalidade da medida, como ainda para amparar os industriais das sanções que, porventura, lhes sejam impostas ao se oporem ao seu cumprimento.

FEDERAÇÃO DAS INDÚSTRIAS DO DISTRITO FEDERAL
José Ignácio Caldeira Versiani, Presidente em exercício.

CENTRO INDUSTRIAL DO RIO DE JANEIRO
Júlio Pedroso de Lima Júnior, Presidente em exercício.

Fomento da Pecuária Num Municpio do Ceará

Mediante acôrdo celebrado com a Prefeitura de Itapipoca, no Estado do Ceará, o Ministério da Agricultura vai realizar e orientar trabalhos necessários ao desenvolvimento da produção animal no município. Consistirão os mesmos na cooperação com os criadores locais para o cêrco de pastos e abertura de pequenos açudes, construção de barragens e beneficiamento das aguadas para provimento dágua às atividades pecuárias.

Obriga-se ainda o Ministério a fornecer aos criadores de Itapipoca, pelo preço do custo, a vista ou a prazo, arame farpado, sementes de forrageiras, reprodutores e outros materiais de utilidade no setor da produção animal.

VENDERÁ MAIS CARNE

A COFAP informa que a partir de julho entrante, aumentará a cota de carne destinada à venda aos consumidores, através dos seus postos.

Encerram-se Hoje as Inscrições Para o Prêmio Pandiá Calógeras

BASES DO CONCURSO

ENCERRAM-SE hoje, às 17 horas, na Biblioteca do Exército, localizada no Palácio da Guerra, as inscrições para o concurso literário Pandiá Calógeras, cujo prêmio, no valor de cinquenta mil cruzeiros, será conferido, cada ano, ao autor do melhor livro inédito sôbre estudos brasileiros, devendo ser entregue em solenidade especial, por ocasião da Semana da Pátria. Só serão aceitas inscrições de trabalhos cujos originais, datilografados no espaço dois, papel tipo ofício, atingirem ao mínimo de duzentas páginas de texto.

Será permitido aos autores apresentarem as ilustrações que, porventura, acompanham o trabalho, em uma única via, constituindo volume à parte.

A inscrição será feita mediante carta do autor, sob pseudônimo, dirigida ao Diretor da Biblioteca do Exército e acompanhada de cinco vias do trabalho a ser inscrito.

COMISSAO JULGADORA

O julgamento será feito por uma comissão de cinco membros nomeados pelo ministro da Guerra, por indicação do diretor da Biblioteca, que escolherá quatro dêles entre figuras de notória projeção intelectual nos meios militar e civil. O quinto membro pertencerá, obrigatòriamente, à Comissão Diretora de Publicações da Biblioteca do Exército e será escolhido por sorteio.

As decisões da Comissão Julgadora serão irrecorríveis e o resultado do julgamento será conhecido 45 dias após o encerramento das inscições.

A BÍBLIA E O PROGRESSO

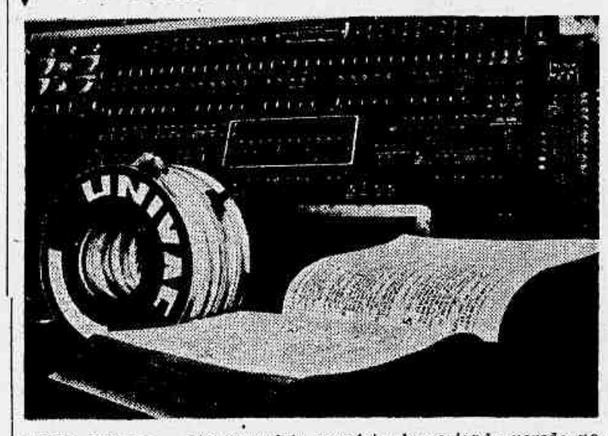

NOVA YORK — Um completo sumário da revisada versão popular da Bíblia será publicado em princípios de 1957, mas não será um trabalho de amor, compilado por uma equipe de devotados eruditos, inclinados sôbre sua tarefa, por anos sem fim. Será, todavia, uma obra erudita em que o complicado e laborioso processo foi realizado por Univac, a gigantesca máquina eletrônica, depois que estudiosos apresentaram os problemas, fornecendo as necessárias instruções. A Univac gravou tôda a Bíblia, depois escolheu e ordenou as palavras e os contextos, passando, em seguida, uma cópia do trabalho aos impressores, tudo em cêrca de 1001 horas. (Braz. News Service).

TERÁ A PAVUNA UM MERCADO REGIONAL

O secretário geral de Agricultura informando uma consulta procedente da Câmara Municipal, sôbre a construção de um Mercado Regional na Pavuna, adiantou que já se estão processando providências para aquela construção. O Serviço de Engenharia Rural elaborou o projeto, com as especificações, a fim de que, a seguir, seja solicitada autorização ao prefeito Negrão de Lima, para abertura da concorrência pública.

Solenidades Pelo 23.º Aniversário do IAPM

O IAPM comemorou, ontem, o seu 23º aniversário, inaugurando no Hospital Central dos Marítimos, um banco de sangue, um gabinete de fisioterapia, a tesouraria e a capela.

Nesta, foi celebrada missa, às 10h30m, por d. José Távora. Participaram das solenidades representante do presidente da República, o ministro do Trabalho, e dirigentes sindicais. Hoje, às 20h30m, será apresentado no Conjunto Residencial de Tomás Coelho o «Ballit Eros Volúsia».

AUMENTO PARA O PESSOAL APOSENTADO NÃO AMPARADO

★

FIXADO O CRITÉRIO PARA O CÁLCULO

A DIVISÃO de Pessoal do DASP acaba de decidir que a majoração dos proventos dos aposentados não amparados pelo artigo 23 do Ato das Disposições Constitucionais Transitórias, para efeito da Lei 2.745|56 (Lei do aumento), deverá ser feita na base do que perceberem os servidores da ativa. Resultou êsse parecer da consulta formulada pelo Ministério da Justiça, que alegou existirem dúvidas quanto à aplicação do aumento para êsses servidores.

Segundo o Decreto-lei 3.768|941 — revela o DASP — cabe aos ministros de Estado e dirigentes de órgãos subordinados à Presidência da República a concessão da aposentadoria a servidores não estáveis. Dêsse modo esclarece a DP do DASP que a revisão dos referidos proventos deve ser feita pelos mesmos órgãos, «ex-officio», visto que o IPASE funciona, no caso, como mero pagador.

Para efeito do cálculo basta verificar quais os salários que serviram de base na fixação inicial, e, então procurar os salários correspondentes dos servidores da mesma categoria na atividade. Para obtenção do salário médio dos últimos três anos de serviço, devem ser considerados os salários correspondentes em vigor, na atividade».

ÚLTIMAS ESPORTIVAS

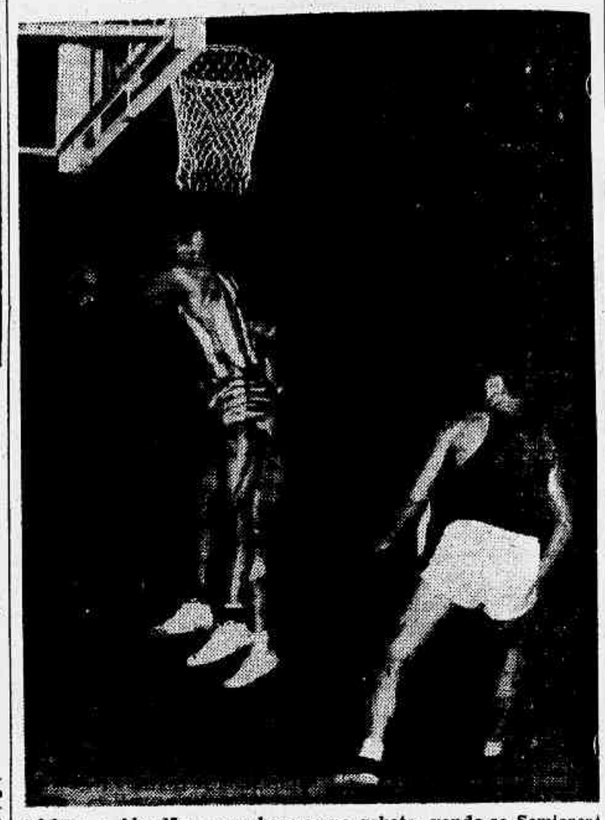

Edson e Algodão empenham-se no rebote, vendo-se Semionov na expectativa.

VITÓRIA ESMAGADORA DA SELEÇÃO RUSSA

Batida a Seleção Carioca Por 83-62

A NOITADA de basquetebol de ontem, no Ginásio do Maracanã, não obteve o êxito que se esperava. A começar pela assistência, que foi relativamente pequena proporcionando a fraca arrecadação de Cr$ 317.790,00. E' verdade que a seleção russa confirmou plenamente a fama de que velo precedida, mas, a seleção carioca não cumpriu performance que seria lícito esperar-se. Por isso mesmo, a peleja não despertou maior entusiasmo, sempre com o predomínio dos soviéticos nas ações e no marcador. Foi uma vitória brilhante e justamente aplaudida pelo público, ao final da peleja.

Outra decepção da noitada foi a ausência do gigante Ion Kruninsh, figura central de tôda a propaganda da temporada dos russos.

Os detalhes numéricos da peleja foram os seguinte: Primeiro tempo — Rússia, 46 a 26; final, Rússia, 83 a 62.

Quadros e marcadores: Rússia — Viosov (3), Tarbon (12), Stonkus (14), Bochkarev (20), Mijail (2), Ozerov (2), Alberdat (14), Valdmanis (6), Jaritonov (6), Lev (2) e Kazis (2).

Cariocas: Edson (2), Willi (11), Artur (9), Algodão (10), Zezinho (7), Oto (11), Alfredo, Godinho (2), Zeca (2), Augusto (6) e Fernando (2).

Na arbitragem funcionaram os srs. Renato Righeto e Aladino Astuto e na preliminar o Monte Líbano venceu a AABB por 57 a 54.

Fora de Cogitação Para Amanhã os Jogadores De Sordi e Álvaro

Convidado o Presidente da República

O técnico Flávio Costa informou à reportagem, ontem, que os jogadores De Sordi e Alvaro não integrarão o selecionado brasileiro que enfrentará amanhã o da Itália. Tanto o zagueiro quanto o «meia» se encontram contundidos, e a sua recuperação para amanhã é considerada impossível. Serão, pois, dispensados aquêles dois jogadores pela CBD, sendo que De Sordi permanecerá à disposição da entidade para o encontro Argentina x Brasil, em Buenos Aires.

CROSS E NAO LEAF

Dos arbitros inglêses que dirigirão a peleja Brasil x Itália, na tarde de amanhã, não veio, como foi informado, o veterano Leaf, e sim o sr. Cross. Por motivos particulares, Leaf foi a Buenos Aires exclusivamente para participar da arbitragem do encontro Argentina x Itália, tendo regressado na segunda-feira para Londres. Quanto a Cross, está vinculado à Associação Argentina, Husband, que apitará e Kelly, atuam em Londres.

CONVIDADO O PRESIDENTE DA REPÚBLICA

Ontem, pela manhã, o presidente da CBD, Silvio Correia Patcheco, estêve no Palácio do Catete, onde convidou o presidente da República, sr. Juscelino Kubitschek, para assistir ao prélio de amanhã. Esta manhã será convidado o prefeito.

FEOLA E BRANDAO NO RIO

Numerosos dirigentes de clubes paulistanos estão chegando a esta capital. Além de inúmeros diretores, chegaram ontem os técnicos Vicente Feola e Osvaldo Brandão, que visitarão hoje a concentração, em São Januário.

DR. J. RAMOS E SILVA

De volta de sua viagem reassumiu a clínica, Doenças da pele| Radioterapia dermatológica.

AV. 13 DE MAIO, 37 — 3.º — TEL.: 22-8353

Automobilismo e TRÁFEGO

União Beneficente Dos Chauffeurs do Rio de Janeiro

DEPARTAMENTO JURIDICO — Advogados, drs. Francisco Mateus Ferreira, Edmundo de Almeida Rêgo Filho, Afonso Silva Ferrão, Hélio Pinheiro da Silva, José de Ribamar Campelo, Joaquim Luis de Oliveira Belo, Glenan Barbosa da Cruz e Euvaldo Batista de Oliveira.

Para qualquer consulta, o Departamento atende aos associados, ao expediente das 11h 30m às 12h 30m, horas; dr. Luis França, de segunda a sexta-feira, das 10 às 11 horas.

SECRETARIA — A fim de receberem suas carteiras de identidade social, pede-se o comparecimento dos seguintes associados: Lourival Dias da Silva, Luis Barbaglio, Leopoldo Bier, Lair Rosa, Laurentino Fernandes dos Santos, Luis da Silva (69), Lidio Norton de Almeida, Marcelio Soares, Miguel Clodaro, Mussolini de Lima Ferreira, Mário Augusto Serra, Mariano Fernandes Figueiras, Mário Machado Gomes, Ménotti Amorim, Merelio Caetano, Mário Militão de Oliveira, Mário da Silva (99), Miguel Pereira de Andrade, Marcelino Mezavilla, Mário Ribeiro (29), Moacir Cândido de Melo, Milton Correia de Oliveira, Mário Gomes (49), Manuel Ramos Pedro, Manuel Lopes da Silva, Manuel Botelho Rocha, Manuel de Jesús (119), Manuel Dias de Sousa, Manuel Joaquim Moreira, Manuel dos Santos Molta, Manuel Pina, Manuel Bernardo Montes, Manuel Isidio da Silva, Manuel Rodrigues da Silva (59), Manuel Cavalcante, Manuel Gomes Delgado, Manuel Bernardo (39) e Manuel Cardoso (99).

REGISTRO DE FAMILIA — Para regularização de seus pedidos de registro de família, pede-se o comparecimento dos seguintes associados: Adib Cauerk, Alberto Campos da Cunha, Aleides Paulo de Sousa, Amâncio Fernandes, Amilcar Rosa, Antônio da Conceição, Antônio Esteves da Costa, Antônio José Furtado, Antônio Pais de Magalhães, Antônio da Silva Dias, Antônio do Vale Honorato, Armando da Costa Gomes, Augusto Antônio de Carvalho, Aires Saraiva, Bento da Silva Medeiros, Bráulio Moreno da Silva, Clóvis Pinto Ferreira, Constantino de Santiago Souto, Dirnpino Rosa da Silva, Domingos Cardoso de Sousa, Edvaldo dos Santos, Evaldo Ferreira da Silva, Eugênio Madalena, Ferdinando Barros Falcão de Lacerda, Gigilo Luigi, Guilherme Rodrigues da Silva, Heitor Correia de Oliveira e Henrique Marques Pereira.

AMBULATORIO — Enfermeiro Sebastião Freitas da Silva. Horário: das 8 às 15 horas, todos os dias úteis, exceto aos sábados, que é das 8 às 12 horas.

GABINETE DENTARIO — Dr. Geraldo Ferraz, têrças, quintas e sábados, das 9 às 11 horas; dr. João Coelho, segundas, quartas e sextas-feiras, das 9 às 11 horas, dr. Ari de Magalhães, segundas, quartas e sextas-feiras, das 17 às 19 horas.

MENSALIDADES DO CENTRO — Poderão ser pagas também a qualquer hora da noite.

ENFERMEIRO — Francisco Lima Nunes, atende diàriamente, das 9 às 11 horas, ou das 16 às 17 horas.

POSTO COLETOR DO IAPETC — Para o interêsse de seus contribuintes, êsse pôsto funciona dia e noite.

SERVIÇO DE AUTO SOCORRO — Funciona ininterruptamente, atendendo pelos telefones 43-4703 e 43-5319, ou pessoalmente em nossa sede.

Centro Beneficente dos Motoristas do Rio de Janeiro

DEPARTAMENTO MEDICO — Horário: dr. Braga Neto, das 8 às 10 horas, todos os dias úteis; dr. Paulo Fernandes, das 12 às 14 horas, todos os dias úteis, exceto aos sábados; dr. Abias Vieira, das 18 às 19 horas, todos os dias úteis, exceto aos sábados e às sextas-feiras.

DEPARTAMENTO DENTARIO — Horário: dra. Leila Maxnuk, às segundas, quartas e sextas-feiras, das 8 às 10 horas; dra. Marina Maxnuk, às têrças e quintas-feiras, das 13 às 15 horas.

DEPARTAMENTO DE ANALISES — Dr. Silvio Rangel. Horário: das 12h 30m às 14h 30m, todos os dias úteis, exceto aos sábados.

AMBULATORIO — Enfermeiro Sebastião Freitas da Silva. Horário: das 8 às 15 horas, todos os dias úteis, exceto aos sábados, que é das 8 às 12 horas.

SERVIÇO DE AUTO SOCORRO — A qualquer hora do dia ou da noite. Telefones da sede: 42-4595 e 42-4793.

MEDICOS ESPECIALISTAS — **OCULISTA** — Dr. João Gervais, Clínica Santa Luzia, à rua Gonçalves Dias, 80-A, 3º andar, todos os dias úteis, das 9 às 11 horas; **Otorrinolaringologista** — Dr. Maurilio de Melo, à praça Floriano, 55, 10º andar, às têrças e quintas-feiras, das 14 às 16 horas; **Tisiologista** — Dr. Olimpio Gomes, à rua México, 21, 3º andar, sala 302, às têrças e quintas-feiras, das 17 às 19 horas. Os associados serão atendidos mediante a apresentação da guia de consulta expedida pela Secretaria.

SERVIÇO DE TRÂNSITO

EXAME DE MOTORISTAS

Chamados para o dia 2 de julho de 1956, às 6h 30m: — Vera Serrado Stofel, Clóvis Tim Fontes, Amadeu da Silva, Severino Pedro Cavalcante, Alvaro Costa, Gilberto Danilo dos Santos, João Notaro, Herculano Augusto Rebelo, Francisco Pereira de Oliveira, José Benedito, Wilson Pinto da Fonseca, Degevaldo Serra, Agostinho do Rêgo Barros Veiga, José Vitorino da Silva Ferreira, Cicero Lopes Gomes, José Abdelhay, Genésio Marques de Assis, Euclides Pegado Filho, Benedito Lopez Counago, Leandro Maciel, Antônio Vicente de Almeida, Arnaldo de Albuquerque Rêgo, Altair da Conceição, Manuel Severino da Silva, Geraldo Vasques de Aguiar, Amaro Rodrigues da Silva, Osvaldo Pereira, José Mendes da Costa, José Martins da Costa, Geraldo Carlos de Oliveira, Domingos Alexandre, Flauzino Batista Soares, Nélson Leite do Carmo, José Spineli, Antônio Quintino Augusto de Miranda, Manuel de Jesus das Lapas, José Henriques da Mata, Abdias Gomes da Silva, Ataliba Santos.

As 7h 45m: — Carlos Batista de Faria, Atalmir Sabino dos Santos, José Pinheiro de Sousa, Fernando Alves Antunes, Darci Barbosa Pessoa, Vincenzo de Franco, Valdir Cardoso de Sousa, Domingos Rogas, José Ricardo Santos, José Carpes Lustosa, Nilton Silveira Pinto, Anselmo Gomes da Rocha, Manuel João da Silva, César dos Santos, José Augusto Rodrigues de Sousa, Hélio Carvalho da Silva, Antônio Ledo Duarte, Antônio Aguiar da Silva, Hélio Nunes Serafim, Roberto Elias Kudel, Carlos Coelho Branco, Luciano Filipo, Abraham Jacobson, Samuel Adler, Laudemiro, Pinto da Cunha, Valdir Inácio Lemos, Sebastião de Sousa Mauriti, Altamiro Lima de Oliveira, Edmo Monteiro Guimarães, Manuel Nogueira, Wilson Marques Teixeira, Ademar Soares, Antônio da Silva Guimarães, Emiliano Rêgo Vidal, Hamilton dos Santos, Artur Manuel dos Santos, Joel de Sousa Meireles, Aderbal do Espírito Santo, Alvaro Américo Pereira, Joe do Nascimento Silva.

As 9 horas: — Maria Oliveira Molinho Amado, Francisco Geraldo de Oliveira Pinho, Manuel Cardoso de Oliveira, José Martinez Lamelas, Antônio Figueiredo, Vandiro Quintino da Silva, Délio Rodrigues Alves, Luis Ferreira César dos Santos, José Guedes Rodrigues, Joaquim Leal dos Santos, Jorge Waddigton, Dugwaldo Pereira da Silva, Geraldo Amaro, Eduardo Dantas de Araújo, José Ramos, Manuel José Rodrigues Ferreira, João Fernandes da Costa, Sebastião Sousa, Edmundo Moura da Silva, Norival Paulino Rosário, Fernando Martins Chaves, Antônio Joaquim Valente de Matos Filho, Antônio da Fonseca, Manuel da Silva Pinho Marques, Alberto da Silva Resende, Adolfo Nunes Rios, Ademar Linhares Pimenta, José Agripino da Silva, José Simão Filho, Antônio Correia da Silva, Amauri Cardoso da Silva Moura, Wilson Severo Ribeiro, Mário Biaso Barleta, Ramon Júlio Suarez Romariz, José Maria de Oliveira, Jair Barbosa, Luiga Carlos Game, Antônio de Almeida Campos, Balbino Custódio Gonçalves, Oscar Feitosa Saraiva.

A falta à chamada importará no pagamento de nova inscrição.

Escola de Iniciação Agrícola num Município Mineiro

Vai ser instalada uma escola de iniciação agrícola no município de Rio Pomba, em Minas Gerais, conforme estabelece acôrdo recém-assinado entre o Ministério da Agricultura e o govêrno daquele Estado.

O estabelecimento funcionará em regime de internato, numa área mínima de 200 hectares de terras férteis, e será dirigido por um agrônomo ou veterinário designado pela Superintendência do Ensino Agrícola e Veterinário.

Para execução do acôrdo contribuirão, anualmente, o govêrno Federal com a importância de Cr$ ..... 1.512.500,00 e o Executivo mineiro com Cr$ 756.250,00.

CATOLICISMO

2.º CENTENÁRIO DA ORDEM DE SÃO FRANCISCO DE PAULA

A Veneravel Ordem Terceira dos Mínimos de São Francisco de Paula vai celebrar dia 9 de julho próximo o bicentenário da Ordem, instituida em 1756 pelo bispo d. Antônio do Desterro Malheiros. Grandes solenidades estão programadas pela mesa administrativa, para as quais, serão convidados o presidente da República e outras altas autoridades do país. A parte referente à celebração litúrgica obedecerá ao seguinte programa:

As 10h30m — Solene Pontifical — Oficiará sua eminência o sr. cardeal dom Jaime de Barros Câmara, assistido pelos revmos. monsenhores dr. Francisco de Melo e Sousa, Virgilio Lapenda e Francisco Caruso.

Sermão — Ao evangelho pregará o exmo. e revmo. arcebispo do Rio de Janeiro, d. Helder Câmara.

As 18h30m — Te Deum Laudamus — Será cantado pelo revmo. irmão pró-comissário da ordem, monsenhor dr. Francisco de Melo e Sousa.

Sermão — Na ocasião falará monsenhor dr. José Gonçalves Pecende.

Parte Musical — Pontifical — Missa Sine nomine e orquestra; missa Missa Mariana (côro, órgão e orquestra). Partes móveis (côro e órgão): Ave-Maria, acompanhado de órgão e orquestra; Marcha Final (órgão e orquestra).

Te-Deum — Prelúdio (órgão e orquestra); Ave-Maria (côro, órgão e orquestra); Salutaris — L. Recife (côro, órgão e orquestra); Te-Deum — Rheinberger (côro, órgão e orquestra); Tantum ergo — L. Recife (côro, órgão e orquestra); Laudate Domine — Perosi (côro, órgão e orquestra).

HORA SANTA EUCARISTICA

Dia 1º de julho, domingo, às 18 horas, na Matriz da Santana, será realizada a Hora Santa das Paróquias Divino Salvador da Pregada e N. Sra. da Prelada.

AVISOS FÚNEBRES

OLGA CORRÊA BARRAGAT

(FALECIMENTO)

Marcello Barragat, Jacques Van Bengue, senhora e filhos, Paulo Barragat, senhora e filhos, a família Corrêa da Silva e Hortense Barragat participam o doloroso falecimento de sua querida OLGA e convidam para o entêrro que sairá da capela da igreja de Santa Teresinha, no Túnel Novo, hoje, sábado, dia 30, às 11 horas, após a missa de corpo presente.

Passaria Para 3.800 Cruzeiros o Salário-Mínimo no D. Federal

MOVIMENTO VISANDO A UMA BASE IGUAL NO ESTADO DE SÃO PAULO

SITUAÇÃO NAS OUTRAS REGIÕES

AS INFORMAÇÕES oficiais sôbre salário-mínimo, nessa altura em que lavra o descontentamento nas diversas regiões, ora entre empregados, ora entre empregadores, e em que o ministro do Trabalho se mostra reservado, possivelmente até receoso, tal o número de protestos e de recursos, padecem de insegurança, refletindo êsse clima. Ninguém sabe dizer qual será, de fato, o nível nesta capital, ou em qualquer outra região do país.

Aqui no Rio, por exemplo, segundo informação que, pelos motivos expostos acima, só podemos divulgar com ressalva, a decisão da comissão, isto é, quatro mil cruzeiros, tende a ser modificada para 3.800 cruzeiros. O sr. [illegible], presidente da comissão, articularia um movimento [illegible] São Paulo, a fim de que êsse nível fôsse adotado lá e cá. Com isso, procura o govêrno obviar as gritantes disparidades entre os Estados e, ao mesmo tempo, evitar uma greve em São Paulo, e uma batalha patronal no Rio.

No Estado bandeirante, a comissão deliberou Cr$ 3.490,00. A retificação para Cr$ 3.800,00 importaria, apenas, em mais Cr$ 310,00, sem maior risco de oposição dos empregadores, mesmo porque o sr. Nadir Figueiredo, da Federação das Indústrias de São Paulo, saiu, anteontem, do gabinete do ministro, com a missão de obter a anuência da sua classe.

Enquanto isso, os patrões aqui no Rio articulam razões para impugnar a resolução da comissão. As razões que consideram sumamente importante são estas: 1) O sr. Angelo Manzela, da bancada operária (por sinal nomeado, agora, para um cargo no IAPM) estava desempregado quando integrou a comissão e votou pró 4 mil cruzeiros, e além disso responde a dois inquéritos no Ministério do Trabalho — um sôbre irregularidades da junta governamental de que fêz parte, nomeada para um dos Sindicatos Marítimos; outro sôbre má aplicação de verba do Fundo Sindical; 2) Entre os componentes da bancada operária há funcionários públicos; 3) O presidente da comissão, sr. Luis Correia, também está respondendo a dois inquéritos: um referente à compra, para o SAPS, de café de categoria inferior, por preço elevado; outro, a respeito da apregoada construção de um Super Mercado; 4) apenas alguns, dentre centenas de sindicatos, realizaram eleições prévias para organização da comissão de salário-mínimo; 5) falta de base estatística nos cálculos do SEPT. Pretendem mesmos obrigar, judicialmente, o sr. Nirceu Cruz, diretor dêsse órgão, a revelar como calculou 3.400 cruzeiros para o Distrito Federal, nível, de resto, desprezado por empregadores e patrões.

INTRANQUILIDADE EM MINAS

Em Minas, a gravidade da situação consolidou-se, pois o Tribunal de Justiça manteve a liminar que suspendeu os trabalhos da comissão. Está tudo parado, e os trabalhadores, intranquilos.

RESOLVIDO NO E. RIO

No Estado do Rio, por outro lado, a situação está aparentemente resolvida. Conforme o «Diário de Notícias» antecipou ontem, a comissão reuniu-se e deliberou entre 4 mil cruzeiros (reivindicação dos operários) e 3.200 crizeiros (proposta dos empregadores). Prevaleceram, afinal, 3.400 cruzeiros para Niterói e municípios da 1ª sub-região (Petrópolis, Teresópolis, Campos, São Gonçalo, Barra Mansa, Itaperuna, etc...) e 3.200 cruzeiros para os da 2ª sub-regiões (São João da Barra, Cordeiro, Cantagalo, Trajano de Morais, etc...).

GREVE GERAL

No Paraná, a insatisfação dos operários não tem limites, já que pleiteavam 3.000 cruzeiros, e a comissão fixou 2.100. O ministro do Trabalho foi informado, ontem, por uma delegação de trabalhadores paranaenses, que, se não houver retificação, eclodirá uma greve geral.

OUTROS ESTADOS

No Rio Grande do Sul, um reexame do nível fixado afigurase impossível dentro da comissão, tal a divergência entre as duas bancadas. Aliás, os trabalhadores já recorreram ao Ministério.

Na Paraíba, os patrões renunciaram e um trabalhador foi desligado da comissão, por ter perdido sua condição sindical. E' o sr. Gumercindo Leite, comerciário.

No Amazonas, como êste jornal já noticiou, houve duas resoluções: primeiramente Cr$ ... 1.800,00; depois Cr$ 4.000,00. No espaço de tempo entre uma e outra, o presidente da comissão andou foragido e pediu garantia de vida ao governador. Os empregadores amazonenses recorreram ao ministro.

A êste deverão recorrer, também, os empregadores do Distrito Federal. Para isso pediram uma audiência, que foi marcada para hoje, e será realizada pela manhã.

Homenagem à Memória de Floriano Peixoto

O Exército homenageou a memória do marechal Floriano Peixoto, pela passagem do 60º aniversário de sua morte.

Dessas homenagens, destacou-se à solenidade levada a efeito na Biblioteca do Exército, que foi presidida pelo ministro da Guerra, general Henrique Lott.

Duas conferências, foram pronunciadas na ocasião pelos general Inácio José Veríssimo e sr. Floriano de Lemos.

Finalizando, o ministro Teixeira Lott agradeceu aos oradores a colaboração prestada às comemorações do aniversário da morte do "Marechal de Ferro".

No monumento de Floriano, bem como no seu mausoléu, no cemitério de São João Batista, foram depositadas palmas de flôres, ainda como homenagem do Exército. Nos quartéis, repartições e estabelecimentos militares foram feitas preleções sôbre a vida e a obra de Floriano.

SUSTADA A REUNIÃO DA JUNTA DO CAFÉ

EFEITOS DO VETO MINISTERIAL

FOI cancelada por decisão do sr. Arnaldo Setti, presidente da Junta Administrativa do Instituto Brasileiro do Café, a reunião extraordinária do mesmo órgão, que teria início no dia 16 de julho.

Ao que informou à imprensa o Instituto Brasileiro do Café, o motivo do cancelamento se prende ao fato de terem ficado para ocasião mais oportuna os estudos sôbre a reforma da Lei n. 1.779, de 22 de dezembro de 1952, que criou a autarquia cafeeira.

VERDADEIROS MOTIVOS

Ao que apurou, todavia, a nossa reportagem a medida, ora adotada pelo presidente da Junta, é um reflexo do mau acolhimento, que mereceu de alguns setores da lavoura e do comércio do café, o novo Regulamento de Embarques.

Divulgado, agora, em caráter oficial o veto do ministro da Fazenda, verificaram os interessados, que o mesmo fôra além das previsões tidas como infalíveis.

O sr. José Maria Alkmim procurando atender os reclamos da praça de Santos, desagradou, em consequência os exportadores de outros portos.

Por essa razão, o sr. Arnaldo Setti em entendimento com o sr. Paulo Guzzo e, ao que consta, como o próprio ministro da Fazenda, resolveu sustar a realização da próxima reunião, onde fatalmente viriam repercutir os protestos dos exportadores e mesmo lavradores que se consideram prejudicados com o veto ministerial, que aliás fôra aprovado pelo presidente da República.

TRIBUTOS ENTORPECENTES

SÃO PAULO, junho — **(Rubens do Amaral)** — Os impostos diretos têm, em cotejo com os indiretos, tôdas as virtudes exigidas para que um tributo se considere bom e justo. O que impede a sua adoção é que êle atinge o contribuinte de modo que provoca reações, como uma intervenção cirúrgica, embora fácil, rápida e eficaz. O pagante prefere o tratamento a longo prazo dos impostos indiretos, que são entorpecentes e acabam tirando-lhe muito mais e por alto custo de lançamento e arrecadação. Um impôsto de renda de quatro mil cruzeiros provoca gemidos do contribuinte. No entanto, êsse contribuinte, gastando dez mil cruzeiros por mês, ou cento e vinte mil por ano, nem sequer percebe que al paga talvez vinte mil de impostos de consumo, de vendas e consignações, de indústrias e profissões, de outros tributos que o comércio necessàriamente lança às costas do consumidor.

Temos em São Paulo um exemplo concreto, cujo exame diz tudo a êsse respeito. Em 1936, o impôsto de vendas e consignações rendia 171 milhões de cruzeiros, à taxa de 1%. À taxa de 1,5%, o impôsto territorial rendia 24 milhões. Êste, que é direto e incide sôbre a classe dos proprietários, conserva até hoje a mesma taxa, com apenas o adicional de 10% e rende 227 milhões, quase dez vêzes mais vinte anos depois. Aquêle, indireto, disfarçado, sorrateiro, passou de 1% para .... 3,3%, triplicado na sua taxa, e rende mais de 12 bilhões, setenta vêzes mais!

À mesma taxa, de 1%, o impôsto de vendas e consignações estaria dando a arrecadação de cêrca de quatro bilhões, multiplicando-se por 23. E por que não se multiplicou por 23 também o impôsto territorial que devia estar rendendo 550 milhões de cruzeiros, em proporção?

Porque os proprietários são poderosos e resistem ao fisco, ao passo que o povo é massa amorfa e sujeita-se a todos os gravames, apenas com protestos verbais que não se concretizam em ação prática.

Na realidade, os dois tributos deviam crescer juntos. O crescimento do impôsto de vendas e consignações tem várias causas: a inflação, isto é, a desvalorização do cruzeiro; o aumento da população; o surto dos negócios. Pois essas causas tôdas influem também para a valorização das terras, cujo valor aumenta se os negócios estão em ascensão, se a população se adensa e se o cruzeiro se desvaloriza. No entanto, as mesmas causas não têm os mesmos efeitos. Gravam o povo, num caso; isentam os proprietários, noutro. Isto é, atingem os inermes; poupam os aguerridos.

O govêrno Jânio Quadros, com o secretário Carvalho Pinto, lembra o govêrno Campos Sales com o ministro Joaquim Murtinho. O sr. Carvalho Pinto é uma espécie de chefe do gabinete ou presidente do Conselho, às suas diretrizes financeiras se subordinando as demais Secretarias. Devo declarar que louvo êsse regime, que me parece acertado, com votos por que o adotem todos os governos estaduais e o próprio govêrno federal, sob condição de se confiar a pasta da Fazenda, sempre, à quem a mereça, pela sua alta capacidade na matéria.

O sr. Carvalho Pinto a merece por muitos títulos. E' uma das mais agudas inteligências que conheço e, na sua especialidade, um conhecimento amplo e profundo, como raros existem no Brasil.

A prova é que, tendo herdado do govêrno Garcez o caos em matéria financeira, em curto prazo pôs em ordem as finanças estaduais. Os «deficits» anteriores, que andaram por 4,5 bilhões em cada um dos exercícios do infeliz quatriênio Garcez, já grandemente se reduziram em 50 e desaparecerão em 57, pois que se anuncia orçamento equilibrado na proposta do Executivo. Os pagamentos, que andaram com atraso de anos, estão rigorosamente em dia. Compras de materiais, o Estado as está fazendo à vista, com grandes vantagens de preços.

Mas, eu gostaria de ver Carvalho Pinto em mais altos vôos, não apenas como um guarda zelosíssimo do Tesouro, promovendo melhor arrecadação e discutindo qualquer gasto de um vintém. E' muito, sem dúvida. Todavia, uma reforma de profundidade completaria a obra, se tendesse a aliviar os impostos indiretos, que ferem mais os mais pobres em razão das suas necessidades, com preferência para os impostos diretos, que incidem sôbre os mais poderosos conforme suas maiores posses.

Haveria resistências e choques? Sem dúvida. A reconstrução não se fará, porém, somente caiando os velhos edifícios. Para que seja completa, entre em cena o alvião, com os seus golpes, que parecerão demolidores a princípio, mas darão em seguida lugar à ferramenta construtiva, numa obra a que será grato afinal o povo paulista.

TARIFAS POSTAIS SÔBRE LIVROS

O ministro Lúcio Meira, da Viação e Obras Públicas, reuniu-se em almôço na "Maison de France", com os srs. Osvlado Penido, subchefe do gabinete civil da presidência da República, Francisco de Assis Barbosa, secretário do chefe do mesmo gabinete, coronel José Alberto Bittencourt, diretor-geral dos Correios e Telégrafos e de representantes de livreiros e editores nacionais.

Na reunião, tratou-se das tarifas postais que incidiram sôbre os livros em geral.

Em conseqüência, o ministro da Viação recomendou ao diretor-geral do Departamento dos Correios e Telégrafos que apresentasse, com urgência, suas informações sôbre o novo memorial já entregue àquele Departamento, pelos referidos representantes de livreiros e editores, tratando da questão que se prende às tarifas postais, aplicadas aos livros.

Executa a COFAP Uma Firma Que Lhe Deve

CR$ 850.000,00

A COFAP encaminhou à Procuradoria Geral da República, para execução judicial, títulos de dívida não resgatados pela firma Comercial Importadora e Exportadora Ltda., no valor de 850 mil cruzeiros, correspondentes a mercadorias que lhe vendeu.

CONTINUA O PLANEJAMENTO DO NOVO DISTRITO FEDERAL

REUNIÃO DE TÉCNICOS

REPRESENTANTES de várias entidades de classe e de órgãos especializados do govêrno, convocados pelo presidente da Comissão de Planejamento da Construção e da Mudança da Capital Federal, sr. Ernesto Silva, reuniram-se em um dos salões da Casa da Moeda, a fim de debater pontos necessários à elaboração de um esbôço do Plano Regional do novo Distrito Federal. A União está adquirindo tôda a área de 5 mil e são quilômetros quadrados (125 mil alqueires geométricos) escolhida para o futuro Distrito Federal, tornando-se, portanto, necessário que se fixem dentro dela, além da parte já determinada para construção da cidade, as áreas destinadas à horticultura, avicultura, produção leiteira etc.; visando o abastecimento regular da nova metrópole e sua proteção.

PLANO REGIONAL

A circunstância de ser o govêrno o único proprietário de tôda aquela enorme extensão de terras possuinte êsse planejamento, através do qual a futura capital ficará circundada de elementos de produção para o seu consumo, sem que se torne preciso obtê-los a maior distância e evitando-se o ônus do transporte. Êsse Plano Regional, aliás, transcende os limites do futuro Distrito Federal, atingindo os Estados vizinhos de Goiás, Minas Gerais, Mato Grosso, Bahia e São Paulo, dentro de uma esquematização de fontes de abastecimento de tôda espécie para aquêle ponto do Planalto Central.

OUTROS TEMAS

A matéria foi amplamente debatida na reunião, assentando-se pontos básicos de um primeiro esbôço do Plano Regional, para mais larga discussão entre técnicos brasileiros. Focalizaram-se ainda temas como a seleção de terras, sua classificação e utilização; o financiamento da construção da cidade pela alienação territorial, evitando-se a especulação; as sugestões aos governos de Goiás e Minas para regulamentação do aproveitamento das suas terras, de imediata influência sôbre o futuro Distrito Federal; as condições das cidades circunvizinhas: o abastecimento de água; a imigração de repartição e funcionários e a legislação do novo Distrito Federal.

Entregues Ontem os Prêmios da Academia Brasileira de Letras

CÂMARA CASCUDO RECEBEU O MAIS IMPORTANTE DE TODOS

ELOGIO DO LIVREIRO FRANCISCO ALVES

A ACADEMIA Brasileira de Letras realizou ontem a sessão anual de homenagem ao seu maior benfeitor, o livreiro português Francisco Alves, aproveitando a oportunidade para efetuar a entrega dos prêmios literários concedidos em 1956.

Abriu a sessão o professor Peregrino Júnior, presidente da ABL, que fêz um breve relato biográfico de Francisco Alves, lembrando também foi lembrado.

RELATÓRIO DA COMISSÃO JULGADORA

Em seguida, o acadêmico Austregésilo de Ataíde, atual primeiro secretário, leu o relatório geral dos prêmios de .. 1956, baseado nas comissões de cada prêmio e fêz o elogio dos vencedores, exaltando a iniciativa da Academia, e informando que a Casa de Machado de Assis estudará um aumento dos mesmos, já para o próximo ano.

Lido o relatório-geral, o presidente da ABL fêz a entrega dos prêmios aos vencedores e aos seus representantes.

VENCEDORES RE 1956

O prêmio "Machado de Assim", maior láurea da Academia, foi ganho pelo escritor Luis Câmara Cascudo, pelo conjunto de obras, de 1953 a .... 1955, no valor de 25 mil cruzeiros. Recebeu-o o seu representante, Pedro O'Grady, já anteriormente laureado pela Casa.

O prêmio "Carlos de Laet" coube ao sr. Adolfo Morales de los Rios Filho, com o trabalho: "Teoria e Filosofia da Arquitetura"; Ondina Ferreira, com o romance "Chão de Espinhos", e Osmar Lins, com "O Visitante", foram os vencedores do prêmio "Coelho Neto"; Maciel Pinheiro, com "Linguajar Nordestino", e Jesus Belo Galvão com "Subconsciência e afetividade na língua portuguêsa"; ganharam o prêmio "João Ribeiro"; Brígido Tinoco, o prêmio "Joaquim Nabuco", com o livro "Fundamentos Históricos do Direito Social". Todos êstes prêmios têm o valor de quinze mil cruzeiros.

O prêmio "Júlia Lopes de Almeida", ganho pela sra. Maria José Morais Pupo Nogueira, com o romance inédito "Natal Solitário", tem o valor de sete mil e duzentos cruzeiros.

ACADÊMICOS PRESENTES

Entre os imortais presentes à seção estavam os srs. Álvaro Lins e Josué Montelo, chefe e subchefe do gabinete civil da presidência da República; Aníbal Freire, Múcio Leão, Manuel Bandeira, Viriato Correia, Rodrigo Otávio Filho, Luis Edmundo, Afonso Pena Júnior e Levi Carneiro.

ROUQUIDÕES?
PASTILHAS
VALDA
PARA A SAUDE DESUAS VIAS RESPIRATORIAS

LEIA E ASSINE
O ESTADO DE SÃO PAULO
O MATUTINO DE MAIOR CIRCULAÇÃO NO BRASIL
Sucursal no Rio: — Rua da Quitanda, 3 — 8º andar — Grupo 801 — Tels.: 22-4851 e 52-3769.

CAIXA ECONÔMICA FEDERAL DO RIO DE JANEIRO

AVISO DA CARTEIRA DE HIPOTECAS

O Conselho Administrativo da Caixa Econômica Federal do Rio de Janeiro, em sessão de 21 do corrente, tendo em vista a proposta do Sr. Diretor da Carteira de Hipotecas e considerando que a referida Carteira está congestionada de processos de empréstimos, que atingem ao número de 3.787, além de inúmeros de outra natureza, e considerando a conveniência de ser acelerada em benefício dos próprios interessados a marcha dos processos em instrução.

RESOLVEU suspender, a partir de 3 de julho vindouro e enquanto não fôr regularizado o andamento dos processos em curso, a admissão de:

a) — inscrição de propostas iniciais, de aumento ou de transferência:

b) — pedidos de desligando de garantia hipotecária:

c) — pedidos de desarquivamento de processos cancelados.

a) JERONYMO DE CASTILHO
Secretário-Geral.

Prisioneiro em...

(Conclusão da 1.ª página)

declarou aos russos que estava investigando o mecanismo do timão automático do «Cruzador e suas instalações contra submarinos.

O coronel Lionel Crabb desapareceu misteriosamente nas águas de Portsmouth, em abril último, quando mergulhava sob os barcos soviéticos que ali se encontravam, depois de terem transportado Bulganin e Krushchev em sua visita à Inglaterra. O govêrno britânico, colocado em situação embaraçosa por êsse fato, anunciou mais tarde que Crabb havia desaparecido quando cumpria «uma missão não autorizada» e que «se presume esteja morto».

Novo Levante Anticomunista...

(Conclusão da 1.ª página)

gime comunista, ante os tanques e tropas.

★ OPINIÃO DO GOVÊRNO NO EXÍLIO

LONDRES, 28 — (U. P.) — Gugust Zaleski, presidente no exílio da República da Polônia, declarou hoje que "não existe possibilidade, no momento, de um levante que triunfe na Polônia.

Zaleski, que conta 73 anos de idade, foi ministro das Relações Exteriores de seu país antes da guerra. A partir do estabelecimento do regime comunista em seu país, Zalesk mantem um govêrno polonês não comunista no exílio.

"Não resta dúvida de que a situação econômica na Polônia é muito precária — assinalou o presidente à "United Press". O nível de vida faz fronteira com a fome. E' facilmente compreensível que isto conduza a manifestações de protesto. Da mesma forma, o movimento, para que o regime comunista conceda mais liberdade se tornou na Polônia mais vigoroso que em qualquer outro país da cortina de ferro, nos últimos tempos. A Polônia foi sempre um país de civilização ocidental, e a opressão comunista sempre encontrou resistência.

"E' difícil dizer qual foi a causa imediata do levante ocorrido ontem em Poznan. Parece que os trabalhadores se valeram da oportunidade da Feira Internacional para realizar sua manifestação e dar a conhecer seus sentimentos ao Ocidente. As manifestações foram pacíficas. Foi apenas a intervenção do govêrno que as transformaram em choques sangrentos. Parece, portanto, que se trata de uma ação deliberada do govêrno, para aumentar novamente pelo terror, a repressão desse anelo de liberdade do povo.

"O govêrno polonês no exílio, tem-se empenhado em não provocar dificuldades dentro da Polônia, a fim de evitar uma calamidade para o povo, já que no momento não há possibilidade de uma rebelião bem sucedida".

Ocorreram Desordens no Interior da China

HONG-KONG, 29 (A F P) — O deputado Uang Hai Min revelou hoje no Congresso do Povo que haviam ocorrido desordens em Liang-Chan Yi, na região autônoma do Se-Tchuan Ocidental, no centro da China — anunciou a Rádio de Pequim em emissão ouvida em Hong-Kong. Segundo o deputado, essas desordens teriam sido criadas por antigos proprietários de escravos em ligação com "elementos do Kuomintang", os quais teriam sido rapidamente vencidos pelos seus ex-escravos, mas foram deixados em liberdade logo que depuseram armas. Anunciou [illegible] entre as populações dos «Yi». Revelou que êste levante e sòmente agora havia sido apaziguado a escravidão em dois têrços da região autônoma, que conta aproximadamente [illegible] habitantes. Frisou o deputado que até o fim do ano estarão liberados todos os escravos da região.

Berle Traz Plano de Cooperação...

(Conclusão da 1.ª página)

outra região do mundo, para uma ação cooperativa com o objetivo de fazer face a êsse problema. Pôr em marcha um programa que assimile vários anos de super-produção norte-americana não levaria muito tempo. E poderia ser feito à base de uma estrita equidade e financiamento, que poderia produzir utilidades para todos, inclusive para a América Latina e os latino-americanos que desejarem dêle participar. O financiamento poderia ser feito numa autêntica "Comunidade Hemisférica", de maneira que o resultado seria uma comunidade econômica, e não algo que outros poderiam qualificar de imperialismo".

Observa o sr. Berle que, para levar à prática um programa dessa envergadura, deveriam ser adotadas certas medidas, entre as quais as seguintes:

1. O tratado negociado há longo tempo para criar um verdadeiro banco inter-americano, que se encarregue dos créditos intermediários, deveria ter sido e teria de ser ratificado.

2. Os Estados Unidos teriam de empenhar-se "a sério, e não caprichosamente" na tarefa de dar um sistema monetário comum ao Hemisfério Ocidental.

Diz Berle aos Estados Unidos que "uma pausa temporária na procura da quase ilimitada produtividade norte-americana é talvez a maior oportunidade que teremos antes que o coordenado sistema econômico internacional soviético faça ato de presença".

A respeito do Brasil, observa: "Êste vasto país tem um sistema ferroviário inteiramente inadequado. Precisa de aço em grande quantidade para dar eficácia a seu sistema ferroviário. Há também muitas outras tarefas a realizar. Há necessidade de centrais elétricas e sistemas de transmissão. O país precisa de aquedutos para o Rio de Janeiro e uma dezena de grandes cidades... e fábricas para sua própria produção".

Normalizado o Pôrto de Callao no Peru

LIMA, 29 (U.P.) — Esta capital e o pôrto de Callao se encontram com todos os transportes normalizados, depois das desordens de 26 do corrente, durante as quais os bondes e ônibus foram alvo da violência popular.

Entrementes, as autoridades continuam a prender dirigentes políticos e sindicais, a fim de esclarecer os atos de violência praticados pelos escolares, na sua maioria de menor idade, durante os motins de têrça-feira passada.

Por outro lado, continua a greve decretada pela Central Sindical de Empregados Particulares do Peru, em apoio às reivindicações dos trabalhadores da Internacional Petroleum Company. Também aderiram à greve os trabalhadores têxteis, em número de 20.000.

Movimento...

(Conclusão da 1.ª página)

missão diplomática que foi a Pequim, onde firmou com os comunistas um tratado pelo qual se reconhecia a soberania chinesa sôbre o «Tibete Autônomo».

O Dalai Lhama regressou à Lhasa em agôsto de 1951, e três anos depois foi a Pequim como chefe da delegação tibetana ao Congresso Nacional do Povo. O Dalai Lhama permaneceu nove meses na China. Ao retornar a Lhasa, declarou: «Vimos pessoalmente realizações sem igual sob a correta direção do Partido Comunista Chinês e de Mao Tsé-Tung».

CLUBE DE AERONÁUTICA

Carteira Hipotecária e Imobiliária
Sorteio de Habilitação

EDITAL

Realizando-se às 14 horas, do dia 4 de setembro próximo na sede da Loteria Federal, sita à rua Senador Dantas, em sessão pública a assembléia geral para o financiamento à casa própria, dos associados da C. H. I., de ordem do Diretor comunico:

a) — as inscrições de novos associados para a habilitação aos financiamentos só serão aceitas até o dia 4 de agôsto próximo (Art. 19 do R. O. I.);

b) — só poderão concorrer à habilitação pelos Grupos 5 (preferencial de depósito) e 6 (encampação de dívida hipotecária), os associados que tenham preenchido as condições exigidas para classificação nesses Grupos, até o dia 4 de agôsto próximo (Art. 18 do R. O. I.);

c) — só poderão concorrer à habilitação pelos Grupos 3 (beneficiários) e 4 (inválidos) os associados que tenham preenchido as condições exigidas para a inclusão nesses Grupos, até o dia 3 de setembro de 1956;

d) — todos os associados da C. H. I., deverão atualizar os dados do Cadastro no que se refere ao pôsto, residência e Unidade, em que estiverem servindo, quer diretamente na C. H. I., quer por correspondência registrada, a fim de que não sejam prejudicados nas importâncias dos financiamentos a que tiverem direito.

ass). BRIG. UBALDO TAVARES DE FARIAS
Diretor secretário

Diario de Noticias

DIRETORES: O. R. DANTAS
ONUINA PORTELLA R. DANTAS
JOAO PORTELLA R. DANTAS

JUNHO — 1956

D	S	T	Q	Q	S	S
					1	2
3	4	5	6	7	8	9
10	11	12	13	14	15	16
17	18	19	20	21	22	23
24	25	26	27	28	29	30

29 — São Pedro

Aconteceu há 25 Anos

O que o "Diário de Notícias" publicava no dia

30 de junho de 1931

(Têrça-feira)

A Academia Brasileira de Letras se reunia sob a presidência do dr. Fernando Magalhães, para a entrega de prêmios aos laureados nos concursos literários promovidos pela entidade, em 1930.

—O—

«A Exposição» anunciava grande liquidação do estoque, com preços a partir de 20 réis.

PARA TODOS

— Cultos no Brasil
— Insetos e plantas
— Muçulmanos em Paris

Ao levantar da cama, já o jornal o informa do que ocorreu de mais importante na sua terra e no mundo. Pense agora na bagatela que lhe custa êsse inestimável serviço!

* * *

CULTOS NO BRASIL — Em 1953, o culto católico, no território nacional, contava com 3.321 matrizes, 2.506 igrejas e 25.720 capelas; o culto protestante com 3.943 templos e 1.541 salões. O culto espírita figurava com 1.017 edifícios próprios, 66 alugados, 67 cedidos gratuitamente, dispondo ainda de 599 salões ou dependências alugados e 841 cedidos.

* * *

INSETOS E PLANTAS — Pela primeira vez, em escala comercial, uma emprêsa britânica utilizou um novo método que permite carregar elètricamente particulas de inseticidas e fungicidas a fim de lhes proporcionar maior aderencia às plantas com êles pulverizadas. O novo sistema, usado com uma pulverizadora de desenho moderno, foi apresentado perante os delegados reunidos na Conferência Internacional de Proteção às Colheitas. O inseticida passa por um campo eletrônico muito elevado para que cada uma de suas particulas adquira uma carga positiva. Em contacto com a superficie da planta, adere firmemente, pois os vegetais contêm carga negativa e, como se sabe, as fôrças opostas se atraem. Dessa maneira o pó se distribui com mais igualdade nas faces superiores e inferiores das fôlhas. Calculam os técnicos que a aplicação dêste método permite que o depósito total obtido do inseticida seja de quatro a dez vêzes maior do que o que se consegue pelos sistemas convencionais.

* * *

MUCULMANOS EM PARIS — Segundo recente censo realizado pela Prefeitura de Paris, a capital francesa conta com uma população muçulmana comparável à das grandes cidade da África do Norte. Vivem atualmente em Paris cem mil muçulmanos. Além disso, registra-se curiosa particularidade: dêsse total, sòmente 6% é constituido por homens casados; alguns mandaram vir suas espôsas da Argélia, outros casaram-se na França e os restantes 94% permanecem solteiros.

* * *

Hoje vos nasceu o Salvador, que é o Cristo... Vamos já... e vejamos... Foram a tôda pressa e acharam... Os pastores voltaram glorificando a Deus. — Luc. 2:11-20.

Intercâmbio Cooperativista

PORTO ALEGRE, 29 — O ruralista Fernando Riet informou à reportagem que deverá realizar-se em breve, em Pôrto Alegre, uma reunião entre os cooperativistas do Estado e do Uruguai. Virá à nossa capital uma delegação de cooperativistas do vizinho país, e será convidado, também, um representante do estabelecimento de crédito oficial do Uruguai.

A reunião visa o debate dos problemas do cooperativismo. Serão trocadas idéias sôbre a doutrina e a sua execução prática, procurando-se as soluções para os problemas com que se vêem a braços os cooperativistas. (Asp.).

Em Concorrência Pública Tôdas as linhas de Coletivos

UBERABA, 29 — (M. G.) — Em sua última reunião, o Legislativo municipal, levando em conta a disparidade existente entre as linhas que fazem o transporte coletivo da cidade, aprovou o projeto apresentado pelo vereador J. S. Rodrigues, colocando em concorrência pública todas as linhas de ônibus da cidade, em conjunto. Aprovando tal projeto, os vereadores, que ao mesmo deram sua aprovação, o fizeram baseados em estudos seguros, levando em conta não somente a distância das linhas, como também as saliências do terreno, condições do calçamento e capacidade dos bairros no fornecimento de passageiros. Com essa medida, visa a edilidade fazer justiça, equiparando as as emprêsas vitoriosas na concorrência pública em apreço possam auferir lucros permitidos pela lei, corrigindo dessa maneira a grave injustiça que se verifica no que concerne aos preços e às distâncias das diversas linhas. — (ANJ).

Ações da Petrobrás

O INICIO da entrega das ações nominativas da Petrobrás aos contribuintes compulsórios para a formação do capital daquela emprêsa há de constituir mais um elemento de convicção, no seio do povo brasileiro, do acêrto da forma de encaminhamento do problema da exploração do petróleo em nosso país.

A opinião pública, em relação ao assunto, passou por uma evolução digna de ser ressaltada, a começar pela crença da existência, ou não, do precioso óleo em quantidade econômicamente interessante. Esta dúvida já desapareceu de todo, pode-se dizer.

Discute-se, ainda, porém, a nossa capacidade para explorá-lo. Uma parte de nossa gente está de tal modo convencida das inconveniências e dos perigos de permiti-lo ao estrangeiro, que preferiria deixá-lo jazendo no fundo do sub-solo ou admite que possamos arrancá-lo, como seria o caso de fazê-lo, até com as próprias unhas. E são poucos, cada vez em menor numero, os que objetam com a falta de técnicos e a falta de capital sificientes.

A essas objeções, e a outras de menor importância, cumpre à Petrobrás ir dando a necessária resposta, como vem fazendo.

Se não temos especialistas bastantes, aliás nem para petróleo nem para outros empreendimentos de grande envergadura, não temos dificuldades em buscá-los, lá fora, de qualquer nacionalidade, como fizeram outros países em iguais condições. O setor de estudos geológicos da emprêsa está aliás entregue a um norte-americano. Diversos serviços são realizados por estrangeiros, até mesmo em conexão com as encomendas de material de sondagem e refino.

Quanto ao capital, não possuimos, decerto, todo o necessário para um ataque geral, massiço, a um programa de pesquisas e perfurações em tôda a imensa área indicada cientificamente para êsse fim, mas estamos movimentando o indispensável para alcançar as excelentes vitórias que aí estão. E o teremos em porção crescente dentro do esquema em vigor, economizando na importação do combustível, com o transporte em nossos petroleiros, a refinação em nossas usinas, a fundação das indústrias subsidiárias.

Em relação, pois, aos pontos capitais, sobretudo depois do acontecimento e Nova Olinda e o vulto da gasolina industrializada no país, não há lugar para derrotismo. Êste continua a fazer-se sentir, mesmo entre os não comprometidos com o interêsse do truste internacional, à base de um preconceito que os psicanalistas identificarão como complexo de inferioridade. Baseia-se no refrão, sem maior exame, da incapacidade brasileira de administrar, como se nos faltassem demonstrações de eficiência em tantas vultosas iniciativas.

No caso particular da Petrobrás, o argumento procura base na interferência da politica, que não deixamos de reconhecer como real e muito danosa. Haja vista a excessiva centralização dos seus serviços, a demasiada concentração do comando nas mãos do presidente, a hipertrofia impressionante do pessoal, somando já dez mil servidores, apesar da realização da receita da companhia fazer-se, em sua maior parte, através das agências dos poderes públicos. Mas essa tendência pecaminosa da emprêsa estatal pode ser contida pela vigilância democrática, e não há de influir sôbre os aspectos fundamentais de operação, resolvendo os problemas que lhe são afetos.

Sempre há de lhe servir de exemplo o sucesso alcançado pela Companhia Siderúrgica Nacional, também muito a propósito para os que consideraram a contribuição imposta aos proprietários de veículos a motor um simples impôsto, sem retribuição qualquer possível, próxima ou remota. A Siderúrgica vem distribuindo dividendos aos portadores de suas ações, a Petrobrás começa a entregar ações aos que pagaram o «impôsto», isto é, vai tornando acionistas os contribuintes, aos quais não tardará também a pagar os juros legais. Êsses títulos, que possuem uma inegável significação, um diploma de benemerência pelo apoio — espontâneo ou não, pouco importa — à exploração nacional do petróleo, hão de ser, no futuro, mais do que êsse testemunho de algum sacrifício da atual geração em prol do mais alevantado ideal, documentos de participação em lucros.

Compenetre-se a Petrobrás, sempre mais e mais, correspondendo à expectativa pública, do grande papel que lhe cabe, e não haverá govêrno que a destrua nem tente modificar uma diretriz que hoje conta com a plena aceitação do povo brasileiro, como verdadeiro dogma político.

INICIATIVA FELIZ NO EXÉRCITO

A COLABORAÇAO do Exército no incentivo à produção agrícola, ora objeto de conversação entre os ministros da Guerra e da Agricultura, é uma iniciativa que encontra a melhor repercussão nêste jornal, onde tantas vêzes foi focalizada a necessidade de desempenharem nossas classes armadas, em tempo de paz, um papel semelhante ao de fôrças armadas coloniais, pois na verdade possuimos um império dentro de nossas próprias fronteiras.

Sempre nos mereceram simpatia os trabalhos dos batalhões de engenharia rodoviária e ferroviária; temos na maior conta — como tôda a Nação brasileira — os imperecíveis serviços prestados pela Fôrça Aérea Brasileira às populações de remoto interior, conforme a tradição do Correio Aéreo Nacional, e segundo acontece em tôdas as ocasiões críticas, como ainda agora em relação aos flagelados da sêca; aplaudimos a excelente contribuição que na administração Amorim do Vale começou a Marinha de Guerra a dar com os seus navios transporte ao escoamento de safras e abastecimento de mercados.

Louvamos, pois, que o Ministério da Guerra tenha cogitado de aproveitar a capacidade realizadora do Exército também na produção rural, especializando oficiais em agronomia e estabelecendo uma articulação com o Ministério da Agricultura. Aliás, já as unidades das três fôrças que mantêm, anexas a seus estabelecimentos, granjas e pequenas lavouras, não sòmente ajudam a resolver um problema de interêsse como é o da alimentação de seus efetivos, mas também contribuem para desafogar as necessidades das populações em cujo seio se acham sediadas.

O Exército, de modo especial, tem uma grande missão educativa a cumprir, com a cobertura, em muitos casos, da Aeronáutica, em nossas regiões sub-desenvolvidas, al localizando corpos de tropa que retenham o homem ao meio, que dilatem os espaços sociais, que ajudem a valorização das áreas abandonadas com a construção de estradas e obras, o incremento direto e indireto à produção.

Tal como tem engenheiros, médicos, dentistas, farmacêuticos, convinda tudo que êstes, naquelas regiões, atendam também à população rala e miserável, terá também agrônomos, capazes de orientar o aproveitamento da terra. E tudo resultará em defesa nacional, em fortalecimento da segurança nacional, em aumento de nossas reservas humanas.

DESORGANIZAÇÃO ASSASSINA

JÁ vai distante o dia em que o sr. Juscelino Kubitschek falou à multidão, que se acotovelara na «gare» Pedro II, prometendo-lhe para breve trens da Central do Brasil em fartura. Até hoje, porém, o drama dos passageiros suburbanos continua o mesmo: longas esperas, assaltos aos vagões, que trafegam superlotados. Situação calamitosa, vergonhosa, afrontosa. Dela também decorrem para essa ferrovia, entretanto, danos pecuniários, como aquêles que nos dá notícia recente sentença de uma das varas da Fazenda, desta Capital, proferida em caso que assim se resume:

Certo menor, achando-se aberta a porta do vagão em que viajava, foi atirado à linha e faleceu. Condenada a pagar indenização arbitrada, a Central alegou tratar-se, não de passageiro, mas de clandestino ou, em linguagem mais corrente, de um «carona». A Justiça, todavia, não aceitou o argumento, sustentando ser natural que só viajem pessoas devidamente munidas de bilhetes; e manteve a condenação.

Como se vê, a desorganização dos serviços da Central do Brasil não se limita a sacrificar o público e, de quando em quando, a causar mortes: dá origem a pleitos judiciais em cuja apreciação a Justiça não pode levar em conta, em favor da ré, o desmantêlo do material rodante. Aliás, quando invocou a clandestinidade da vítima, a Central confessou a sua incapacidade para controlar o movimento de passageiros em curso nos seus carros.

Essa decisão judiciária faz lembrar outra, mais remota, em que o magistrado prolator condenou um motorneiro da Light por causa de desastre sofrido por um sapingente. Entende a Justiça, e entende muito bem, que assim como os vagões da Central devem trafegar com as portas fechadas e sem clandestinos, também os bondes devem transportar apenas os passageiros que lhes ocupem, sentados, os bancos. O mais é atentar contra os direitos da população, que paga para ter condução segura e confortável.

Direitos da população?... Onde são êles, porventura, respeitados mais do que o são pela Central do Brasil e pela Light?!

Decretos Assinados Pelo Chefe do Govêrno

O presidente da República assinou decretos: autorizando, em caráter permanente, a funcionar aos domingos e nos feriados civis e religiosos o Moinho Fluminense S.A. — Filial de São Paulo, com sede na referida capital, observadas as disposições vigentes, sobretudo as de proteção ao trabalhos, e executados os serviços de escritório; aprovando o Quadro de Pessoal do Conselho Regional de Engenharia e Arquitetura da 2ª Região; condecorando com a Comenda da «Ordem Nacional do Mérito», o Pavilhão Nacional do Corpo de Bombeiros do Distrito Federal, por ocasião do 100º aniversário de sua criação, e nomeando o capitão de fragata Osvaldo de Macedo Côrtes para servir nos Núcleos de Comando de Zonas de Defesa.

Visita do Ministro da Educação

SALVADOR, 29 — Especialmente convidado pelo govêrno do Estado a fim de assistir às solenidades do 10º aniversário da fundação da Universidade da Bahia, que coincide com os festejos da data magna baiana, a realizar-se no dia 2 de julho vindouro, está sendo esperado hoje, nesta capital, o ministro da Educação e Cultura, sr. Clóvis Salgado, acompanhado de comitiva.

O titular da pasta da Educação deverá presidir à cerimônia de instalação da XIII Conferência Nacional de Educação, que reunirá delegações de educadores de diversos estados. — (A. N.).

Aprovado o Texto do Convite Para a Reunião

WASHINGTON, 29 (U.P.) — Dez nações, entre as quais os Estados Unidos e a União Soviética, aprovaram o texto de um convite a 87 países para comparecer a uma conferência sôbre os "Atomos para a Paz", a 29 de setembro próximo, em Nova York.

O convite, cujo texto foi aprovado, ontem, depois de solucionadas as divergências sôbre a sua redação, será enviado a todos os países membros da ONU ou de seus organismos especiais. Também o receberão a Coréia do Sul e o Vietnam Meridional e China nacionalista. A fórmula de transação entre as divergentes tendências, incluida no convite, é uma nota especial na qual se registra que a União Soviética, a Tchecoslováquia e a India não querem que êsses três países assistam à Conferência.

A Conferência foi proposta pelo presidente Eisenhower, num discurso pronunciado na ONU, a 8 de dezembro de 1953. O texto do convite será dado à publicidade dentro de uma semana.

Chepilov Ignora a Revolta de Poznam

ATENAS, 29 (AFP) — "Minha entrevista com o sr. Caramanlis? Perfeita". "Os acontecimentos de Poznam? Ignoro-os".

Tais foram as duas respostas que deu o sr. Dimitri Chepilov, ministro dos Negócios Estrangeiros da União Soviética, aos jornalistas que hoje de manhã o interrogaram depois de sua conferência com o sr. Constantin Caramanlis.

Por seu lado, o sr. Caramanlis, a quem perguntaram se estava otimista quanto à melhoria das relações greco-soviéticas, respondeu: "Por que não?"

O sr. Chepilov resolveu prolongar por 24 horas sua estada na Grécia e dar uma entrevista à imprensa depois de amanhã, domingo, antes de sua partida.

Pela manhã, o sr. Chepilov visitou o presidente do Conselho helênico, sr. Caramanlis, que o convidou para almoçar e passar a tarde em sua residência particular de Cavouri, estação estival perto desta capital.

Está a Aviação Russa no Nível da Ocidental

LONDRES, 29 (AFP) — "A aviação soviética não está fora de série, não é tão maravilhosa assim. Está no mesmo nível que a das outras grandes potências", declarou principalmente o sr. Nigel Birch, ministro britânico do Ar, ao regressar a esta capital, vindo de Moscou, onde assistiu às demonstrações aéreas de Tuchino.

"Os russos possuem uma grande e poderosa aviação, prosseguiu o sr. Nigel Birch, mas não penso que isso deva desconcertar os ocidentais além da medida.

O ministro britânico acrescentou que durante a sua estada na União Soviética tivera ocasião de discutir sôbre as relações anglo-russas e sôbre o desarmamento, com o marechal Jukov, ministro soviético da Defesa.

NOTAS POLITICAS

Possível Inquérito Parlamentar Sôbre as Fraudes Cambiais

O SR. Aliomar Baleeiro pretende fazer novo discurso na Câmara sôbre as fraudes cambiais. Para isso começou a reunir documentos no começo desta semana. E o que, até ontem, havia conseguido, tantas foram as contribuições espontâneas recebidas de diferentes setôres da vida nacional, ultrapassou de muito a sua expectativa, criando-lhe, inclusive, um problema: tal é o volume dos documentos e informações, e tão grande a complexidade do material reunido, que êle hesita entre apresentá-lo simplesmente em discurso à Câmara, conforme prometeu ao lider da maioria, e pedir a constituição de uma comissão parlamentar de inquérito, que possa examiná-lo em todos os seus aspectos para sugerir providências objetivas destinadas a apurar responsabilidades e evitar que o regime da desonestidade, da corrupção administrativa e da fraude continue a sangrar o Tesouro numa das suas fontes maiores.

Um dos redatores politicos do «Diário de Noticias» teve oportunidade de ver, por alto, uma parte dêsse material, na residência do deputado pela Bahia. E durante a sua permanência aí, chegou pelo Correio mais uma carta com indicações tão graves que o sr. Aliomar Baleeiro resolveu, imediatamente, afastá-la dos elementos que levará ao conhecimento da Câmara. Trata-se do «Cadillac» apreendido nos últimos dias na Alfândega, de propriedade do sr. Sanches Gaideano e importado fraudulentamente em nome de um marinheiro. Os jornais ocuparam-se do caso ontem e publicaram fotografias do automóvel.

* * *

Assegura o autor da carta que êsse mesmo carro estêve à disposição do sr. José Maria Alkmim, logo depois que êle assumiu o cargo de ministro da Fazenda, ou pouco antes. Entre outras indicações da autenticidade da informação, dá o número do «Cadillac» e o nome do motorista que o teria dirigido a serviço do ministro.

O sr. Aliomar Baleeiro, entretanto, está disposto a não transmitir essa informação à Câmara, ao menos antes de obter outros elementos que a confirmem.

★ *Cadeia Militar Contra a Carestia*

Encontra-se nas mãos de um parlamentar, cujo nome não devemos revelar aqui, um exemplar de novo documento significativo atribuido a oficiais das fôrças armadas. Trata-se de uma «Cadeia militar contra a carestia», realizada segundo o mesmo processo das antigas «cadeias da felicidade»: um militar manda a outro um recado-apêlo, para que êste seja copiado e imediatamente passado a outro militar. O apêlo-recado desdobra-se numa advertência final, de modo que se trata de documento dividido em duas partes. Na primeira, há uma exortação aos militares das três armas, para que se unam e demonstrem ao govêrno e «aos tubarões» o descontentamento reinante nas classes armadas em consequência da incontrolável ascensão dos preços das utilidades essenciais à vida de todos nós. Essa «demonstração», aparentemente, estaria no próprio número dos militares que tenham recebido a «cadeia» e concordado com ela, passando-a adiante, copiada.

Por isso há também um pedido, mais ou menos nestes têrmos: «Acrescente mais um número a esta cadeia». O destinário, na cópia, reproduz o total (que no exemplar a que nos referimos está acima de 1000) acrescido de uma unidade.

* * *

Na segunda parte, há uma advertência expressa, não ao govêrno no seu todo vago, mas ao sr. Juscelino Kubitschek, a quem censura o documento as manobras no sentido de abrir a «Petrobrás» e as fontes de recursos naturais do país à espoliação do capital estrangeiro descontrolado. Nesse caminho — adverte a «cadeia» — o sr. Juscelino terminará perdendo o apoio da fôrça militar.

Esperemos, como sempre, mais um desmentido do general Lott, ou, segundo a sua nova técnica, a confirmação da existência do documento e a declaração complementar de que ignora a sua procedência. A «cadeia» está sendo feita. O documento existe. Não cabe a nós, senão ao ministro da Guerra, apurar a sua procedência. A nós, além de não caber essa atribuição, falta o direito de sonegar a informação ao leitor.

★ *Regresso do Sr. Jânio Quadros*

Segundo a «Asapress», o palácio do govêrno de São Paulo recebeu comunicação de que o sr. Jânio Quadros já está viajando de regresso ao Brasil, devendo chegar ao Rio amanhã, às 6 horas. Viajará imediatamente para São Paulo, onde será esperado às 10 horas, no aeroporto de Congonhas.

★ *O Mandato do Sr. Jorge Lacerda*

O Tribunal Superior Eleitoral reuniu-se ontem, extraordinàriamente, para decidir sôbre a segunda tentativa de cassação do mandato do governador de Santa Catarina, sr. Jorge Lacerda, feita pelo PSD do sr. Nereu Ramos. A primeira morreu em Santa Catarina mesmo, quando o Tribunal Regional rejeitou por unanimidade o recurso pessedista contra a diplomação do governador já em exercício. Mas deu origem à segunda, pois da decisão do TRE o PSD recorreu para o Tribunal Superior.

Ontem não houve, entretanto, decisão, nem um voto, sequer. Tôda a sessão foi consumida pelo procurador geral, sr. Plínio Travassos, que sustentou oralmente o seu já famoso relatório, centro de uma das últimas crises do govêrno. Opinando pelo provimento do recurso, no que coincide com o sentido da luta do sr. Nereu Ramos no seu Estado, o sr. Plínio Travassos sentiu-se melindrado com a declaração feita ao sr. Jorge Lacerda pelo sr. Juscelino Kubitschek. Lamentava êste não ter sido consultado e condenava o inconformismo do PSD catarinense, que tentava utilizar a Justiça Eleitoral para o revide a uma derrota sofrida nas urnas, depois de empossado, e governando, o seu adversário.

O sr. Plínio Travassos pediu demissão, mas foi confirmado no cargo, resolvendo por isso confirmar, por sua vez, o parecer emitido sem consulta ao sr. Kubitschek. Ao sr. Nereu Ramos, que não chegou a pedir demissão, o sr. Juscelino

(Conclui na 6.ª página)

DIVERSAS

Declarações do ministro da Aeronáutica

S. PAULO, 29 — Encontra-se nesta capital, desde ontem, o ministro da Aeronáutica, brigadeiro Henrique Fleiuss, que veio assitir à solenidade de diplomação da turma que concluiu o curso na Escola de Aperfeiçoamento da Aeronáutica, com sede em Cumbica. Falando aos jornalistas a respeito do estabelecimento da indústria aeronáutica no país, declarou o ministro:

«Já está em execução um programa de renovação do material aéreo e, consequentemente, o estabelecimento da indústria aeronáutica do Brasil em bases seguras e concretas. Nesse particular, a Aeronáutica deposita inexcedível confiança na capacidade de realização do Parque Industrial Paulista».

Atendendo a uma série de perguntas da reportagem, o brigadeiro Fleiuss disse:

«A Fôrça Aérea Brasileira está completamente integrada nas suas atribuições profissionais, trabalhando com entusiasmo e patriotismo, dentro de um clima de absoluto respeito à Constituição e às leis, no proveito do bem comum, cumprindo, assim, ao eu dever histórico de unir os brasileiros em tôrno dos grandes objetivos que o progresso do Brasil impõe que sejam atingidos».

Com relação a um manifesto distribuido no Rio, sugerindo a instituição de uma ditadura militar, afirmou o ministro:

«Esse manifesto não teve qualquer repercussão, quer nos meios politicos quer entre as Fôrças Armadas, porque tanto o Govêrno quanto os militares, estamos todos convencidos de que o regime democrático é o que convém, pela franquia da liberdade legítima, aos interêsses da Nação».

O brigadeiro Henrique Fleiuss, que se encontrava em companhia do brigadeiro Neto dos Reis, comandante da Quarta Zona Aérea e de outros oficiais superiores, prestou, ainda, importantes informações relativas a um auxílio efetivo às regiões nordestinas assoladas pela sêca, revelando que o Ministério da Aeronáutica pretende estabelecer uma verdadeira ponte aéreo entre o Rio e o Nordeste, a fim de abastecer a região flagelada.

Salientou o ministro que, para dar ao empreendimento um caráter civico nacional, pensa em organizar a primeira revoada com a participação da aviação civil. Assim, a primeira esquadrilha será mista, com aviões da FAB e de várias emprêsas comerciais, levando gêneros e outros recursos das populações do sul para as vítimas do flagelo. (Asp).

Reforma do secretariado paulista

S. PAULO, 29 — Acredita-se que, ainda no início da próxima semana, ao reassumir o Govêrno do Estado, o sr. Jânio Quadros dará início à reforma do Secretariado com a substituição do sr. Arruda Sampaio na Secretaria de Segurança Pública.

Adianta-se, a respeito, que sòmente o sr. Carvalho Pinto, secretário das Finanças, tem a sua permanência garantida. (Asp.).

Nova Modalidade de Fraude

SAO PAULO, 29 — Um matutino local denúncia, hoje, que nova modalidade de fraude se está verificando no setor de produtos especiais para a lavoura.

Trata-se do sulfato de cobre, que é de uso exclusivo como fungicida, e, no entanto, está sendo desviado das atividades agrícolas para a produção industrial de cobre metálico, com o que obtém alto preço no mercado. (ASP)

Associação Brasileira de Administração Pública

REUNIÕES PARA A SUA INSTALAÇÃO

Um grupo de altos servidores públicos, de professôres e estudantes de ciências politicas, sociais e administrativas está organizando uma Associação Brasileira de Administração Pública. Nos dias 2 e 3 de julho próximo, haverá no Rio, uma conferência nacional em que serão votados os estatutos da Associação e eleitos sua diretoria e conselho. Os trabalhos terão lugar no auditório do Ministério da Educação, com sessões pela manhã e à tarde. Entre os organizadores da Associação, que tem os auspícios da Comissão Consultiva da Administração Pública, encontram-se o dr. João Guilherme de Aragão, diretor-geral do DASP, o dr. Benedito Silva, diretor da Escola Brasileira de Administração Pública da Fundação Getúlio Vargas e o prof. Diogo Lordelo de Melo, do Instituto Brasileiro de Administração Municipal.

PREEMINÊNCIA DA CRISE POLÍTICA

Pedro Dantas

AS CRISES — diversas, graves, profundas — que vão devastando o Brasil e ameaçam arruiná-lo materialmente, depois de lhe terem causado verdadeiro devastação moral, de saneamento difícil, não pertencem à categoria das que se abatem sôbre um país por um castigo do Céu, como as sete pragas do Egito. Nossas crises, já o temos dito, são das que podem ser evitadas, previnidas, contornadas, remediadas, atenuadas por uma sábia politica de govêrno.

Entre nós, porém, os governos funcionam de modo peculiar. Se um setor da atividade nacional vai bem e pode concorrer para melhorar a situação do país, o Govêrno imediatamente intervêm para construir uma crise, com a infalibilidade, a eficiência, a segurança que só uma técnica muito apurada lhe poderia facultar. Nesse ponto, realmente, à habilidade e a competência inversa dos nossos governantes, é ou tem sido inexedível. Se o fizessem de caso pensado, não poderiam ser melhor sucedidos.

Ora, êste fenômeno não é natural. Seria preciso que fôssem, todos, umas topeiras, uns analfabetos, uns brutos, para escolher sistemàticamente a solução contra-indicada e, entre dois caminhos possiveis, optar invariàvelmente pelo pior. Não sendo êsse o caso, deve haver uma explicação para a atual situação de asfixia econômica, descalabro financeiro, desordem administrativa, inquietação e mal estar social, falência moral (desunião militar), bi-partição do Govêrno, desmoralização da autoridade, fracasso do regime, insatisfação popular, intranquilidade generalizada, enquanto proliferam as negociatas e volta o clima corrupto dos escândalos de tôda espécie.

Essa explicação é simples: é a crise politica que gera ou agrava as outras. Como? Pela manutenção nos governos, no Govêrno Federal e na maioria dos governos estaduais, de uma «gens» que entende a politica e as funções de govêrno, em qualquer dos ramos do Poder, como um meio de vida e de importância e influência. Influência que é exercida pelos seus representantes com os olhos postos no seu próprio destino. A vida pública, para êles, é um meio de satisfazer a interêsses, ambições e valdades, pessoais e de grupo. O essencial é manobrar de modo a que êsse grupo não deixe de serrar de cima. Acham êles que, violando ou descumprindo por omissão os princípios essenciais do regime, infringindo a ética, as boas normas de administração e de govêrno, para favorecer a interêsses pessoais ligados à preeminência das agremiações politicas a que pertencem, não fazem nada de muito censurável. Outros, no seu lugar, haveriam de fazer o mesmo para conservar posições e vantagens. As censuras, são meras manobras de oposição, e a oposição, o que tem é mágua.

Assim pensam exatamente porque são criaturas do regime ditatorial, para os quais nada de mais profundo significa o regime. Salvas as aparências, por um respeito formal ao voto do eleitorado (que êles têm como controlar e corromper), faça-se da democracia e da República a mais grosseira desrespeitosa. Infamante das caricaturas: democracia e República nada significam para essa gente que não lhes tem amor, nem lhes é sinceramente devotada.

Por isso é que deram com o regime em pântanos, e não mostram remorso algum. Acreditam, talvez, sinceramente, que por mais prejuizos que causem à economia e às finanças nacionais, o país sempre irá progredindo e há de encontrar um meio de se safar, sejam quais forem as dificuldades. Depois, a responsabilidade por êsses males se dilui de tal forma, na sucessão dos administradores e governantes, que não se deixam impressionar por ela. Sua preocupação não é tanto pelo que possa a Nação sofrer, em seus interêsses. O que preocupa e às vêzes chega a assustar, é a possibilidade de agravamento da crise a tal ponto que, em consequência, a bomba da revolta nacional possa estourar na sua mão.

E' assim que o problema politico assume importância primordial. Uma importância que, a rigor, não deveria caber-lhe ou não deveria ser tão profunda. Mas, é em conseqüência da irresponsabilidade, da inconsciência; da leviandade instaladas no Poder em conseqüência do sistema politico viciado, que o regime não é cumprido, pois a tanto equivale cumpri-lo com desprêzo e desamor. E no descumprimento do regime está o germe e a causa do agravamento de todos os aspectos da crise nacional, que hoje não poupa a nenhum setor das nossas atividades, como a nenhum ponto do país.

E' de justiça reservar, neste quadro a parte devida à inépcia e à incompetência de alguns. A verdade, porém, é que a ausência de honestidade de propósitos, caracterizada pela administração e disposição da coisa pública segundo as conveniências particulares, produz efeito não menos grave que o da maior das inépcias.

MOMENTO INTERNACIONAL

Os Acontecimentos da Polônia

A PRIMEIRA tentação, em face do levantamento contra o govêrno comunista da Polônia, é dizer algumas frases grandiloquentes, simpáticas, mas que nada esclarecem. E' geralmente o processo adotado pelos comentaristas que gostam de ganhar o pão sem muito trabalho, substituindo a pesquisa, e a opinião amadurecida, pelas frases ora liricas ora dramáticas mais adequadas ao assunto. Colocados contra tôdas as ditaduras e mormente contra aquelas que foram imposta pelas baionetas do estrangeiro, como é o caso de todos os governos comunistas da Europa, exceto a Iugoslávia, temos de estar, necessàriamente, também na Polônia ao lado dos que pretendem um govêrno saido da opinião popular livremente manifestada.

Isso nos leva, evidentemente, a uma natural simpatia pelos que se revoltam contra o poder comunista:

Definida uma questão de principio, vejamos agora outros fatos.

Em primeiro lugar cabe a pergunta: por que um levante na Polônia e não na Bulgária, Hungria, Tchecoslováquia, ou Rumânia?

Exatamente porque na Polônia se dão êstes fatos importantes: 1º — E' de tôdas as democracias populares o que admite uma oposição, manifestada na imprensa, embora a imprensa seja controlada (a censura é exercida pela direção dos jornais, que tem dado prova de uma concepção larga, como o «Zycie Warszawy» o mais lido em Varsóvia, nas suas criticas sôbre prisões, baixos salários, atitudes do govêrno consideradas arbitrárias, etc.); 2º — A dieta polonesa não é, nem pode ser, sob regime comunista, um parlamento à maneira ocidental, mas criticas de tôda a ordem são feitas ao govêrno, não apenas de forma ou no estilo, erros de pormenor, mas de principio, e entre elas sôbre a necessidade de reforma do código penal, liberdade religiosa, correção de compêndios escolares e adoção de um pouco menos de ortodoxia marxista e de maior atenção às conquistas das ciências universais, respeito às opiniões desde que não ponham em perigo a segurança do estado («Le Monde» de 24-25 de junho). Tudo isto que existiu em maior grau na Polônia de que nos outros países comunistas acentuou-se imenso com a viragem da politica soviética, influindo no sentido de uma maior liberdade interna, dentro dos limites, deve sempre lembrar-se, de um estado comunista.

3º — Desejo dos poloneses manterem a sua independência nacional em face dos russos e rancor coletivo à Alemanha, quer do govêrno, quer da oposição que por vêzes obriga a pontos de confluência e portanto à suavização de algumas arestas. 4º — Existência de um catolicismo forte e organizado apoiando-se na imensa massa camponesa e criando de fato uma oposição permanente. 5º — Crise econômica atingindo setores operários de que a Rússia de Stalin e mesmo a atual é, em parte, responsável, ao fazer uma pressão sôbre a Polônia, seus preços de exportação e regulação de mercado, tal como outros países, por métodos democráticos, exercem sôbre a América do Sul.

Dêstes fatos conclui-se que a Polônia é o país onde mais possibilidades há de manifestações anti-governamentais tanto porque o govêrno é de todos os da Cortina de Ferro o de menor sentido policial (nunca houve processos do gênero Rajk da Hungria, Slansky, da Techecoslováquia, Petrov, na Bulgária, como, de todos, o mais obrigado a considerar as poderosas fôrças da oposição, adotando métodos de repressão até agora menos rigidos.

A isto velo somar-se uma crise econômica, e o trabalho das organizações clandestinas, anti-comunistas de tipo clássico e, muito provàvelmente, elementos stalinistas dentro das fábricas, descontentes com a atual politica de Khruschev e do primeiro ministro Cyrankiwicz. Este demitiu no dia 26 de abril, sumàriamente, o general Zarakowsky procurador militar e Swiatalaos nos postos por Stalin, a pretexto de «pretenderem impedir a evolução da Polônia, desejada por todo o país, no sentido da legalidade e segurança dos cidadãos». Eram também acusados de impedir a reabilitação dos antigos combatentes ligados ao comitê de Londres, e que resistiram ao nazismo, subordinados à orientação do general Bohr. Êste assunto causou grande perturbação na Polônia sobretudo entre os comunistas e contra a decisão foram enviadas cartas e resoluções ao comitê central do partido, algumas delas transcritas e criticadas no jornal «Prostu», citado pela «Tribune de Gêneve»).

Demos êste quadro geral para melhor podermos avaliar a complexidade do problema. O levantamento, legitimo porque contra uma ditadura, deu-se no entanto contra a ditadura menos totalitária da Cortina de Ferro e no momento em que, aproveitando a nova politica russa, o govêrno foi abrandando os seus métodos e a oposição conseguiu maiores garantias. Os dois, govêrno e oposição, iam, segundo «Le Monde» («La Pologne a l'heure du degel») conseguindo um melhor nivel de convivio, falando-se até numa aproximação, em têrmos racionais, com o Vaticano. E' nêste momento que surgem os acontecimentos de Poznam, originados na fábrica «Stalin» e com a violenta repressão do govêrno. E' lícito portanto perguntar se estamos em face de um movimento de sentido democrático ou exatamente para evitar uma maior democratização. Neste caso o movimento não teria a grandeza nem o sentido das lutas épicas de junho na Alemanha Oriental, há três anos, quando os operários enfrentaram os tanques do ocupante soviético. Não deve afastar-se a hipótese de ser uma tentativa organizada, pelas fôrças obscuras a que aludiu Pierre Hervé, tentando o regresso ao sistemático terror stalinista, obrigando o govêrno a abandonar a linha Khruschev, pela anterior, ainda pior.

De positivo sabemos apenas isto, que é importante: por detrás da Cortina de Ferro, não há estabilidade politica apesar dos métodos usados para a conseguir. O Ocidente deve contudo determinar, com lucidez, e sem fraseologia, o sentido dos acontecimentos, para festejá-los no caso de se tratar de uma resistência democrática, mas sem cair na ingenuidade de que tudo o que é contra o govêrno da Polônia serve necessàriamente a causa ocidental.

NOTÍCIAS DO EXÉRCITO

(Vide Boletim da Diretoria Geral do Pessoal à 5ª pág. da 3ª seção)

ESTABILIDADE PARA OS SARGENTOS COM DEZ OU MAIS ANOS DE SERVIÇO

PROJETO DE LEI APROVADO NA C. S. N.

A COMISSÃO de Segurança Nacional acaba de aprovar, por unanimidade, o projeto de lei que concede estabilidade aos sargentos das Fôrças Armadas, que contarem ou venham a contar dez ou mais anos de serviço. O autor do projeto é o atual governador de Alagoas, sr. Muniz Falcão, que o elaborou em colaboração com o Clube dos Subtenentes e Sargentos do Exército.

D.D.E.

Realizou-se no dia 28 do corrente, no 1º Regimento de Cavalaria de Guardas, a prova de adestramento «Armando Jorge», constante do calendário de hipismo do D.D.E. Verificou-se o seguinte resultado: 1º lugar, capitão José Ávila, montando Galhardo; 2º, sra. Dorita Tauber, mont. Bóris; 3º, sr. Paulo Brandão, mont. Nagila; e 4º, capitão Aridio Fernandes, montando Vendaval e major Carnaúba, montando Cigano.

TRANSFERIDO PARA A RESERVA O GENERAL FERNANDO TÁVORA

O presidente da República acaba de assinar decreto na pasta da Guerra, promovendo ao pôsto de general de Exército, com transferência para a Reserva, o general de divisão Fernando do Nascimento Fernandes Távora. O general Fernando Távora encerrou sua vida ativa no comando da I.D.1, da guarnição da Vila Militar.

VAI SERVIR NA GUARNIÇÃO DE JUIZ DE FORA

A fim de reassumir sua nova comissão no 10º Regimento de Infantaria, seguirá quarta-feira próxima para Juiz de Fora o tenente-coronel Clóvis Andrade de Magalhães Gomes, que até há pouco servia como assistente do ministro da Guerra.

UNIFORME DO DIA

Para os dias 1º e 2 de julho a Secretaria Geral da Guerra marcou o seguinte uniforme.

VIAJA HOJE O MINISTRO DA GUERRA

O ministro da Guerra, acompanhado da sra. general Henrique Lott, viajará hoje para Salvador, em atenção ao convite que lhe foi feito pelo sr. Antônio Balbino para visitar organizações do Estado e assistir às solenidades cívicas comemorativas do 2 de julho. A convite do coronel Janari Nunes, visitará a instalações da Petrobrás.

NOMEADO DIRETOR DO L.Q.F.E.

Por decreto do govêrno, foi nomeado diretor do Laboratório Químico Farmacêutico do Exército, função que vinha exercendo interinamente, o coronel dr. Alfredo Lemos de Vila Flôr. Regozijados com essa nomeação efetiva, compareceram ontem ao seu gabinete de trabalho, todos os oficiais que servem naquele Estabelecimento, tendo à frente o subdiretor ten.-cel. Deusdedit B. da Costa, a fim de cumprimentá-lo.

ATRASADOS DA GUERRA DO PARAGUAI

O major secretário da Comissão de Habilitação de Pensões Vitalícias, solicita-nos a divulgação dos nomes contemplados na decisão **Almirante Elisiário José Barbosa:** — Luisa de Lima Tôrres, América da Gama, Luisa Barbosa Baiana, Duverlina Guaraná Ioule, Edite Cleonice Guaraná Caimi, Ursulina Guaraná Monjardim, Martinha Jovelina Costa, Maria Eponina da Conceição Lírio Munich, Maria Augusta da Conceição Lírio do Amaral, Maria Rita da Fonseca, Elvira da Fonseca Paula, Ondina Rodrigues Simões dos Santos, Lúcia Rodrigues Boeira, Maria Rodrigues Lima, Zaida Rodrigues Machado, Praxedes Rodrigues da Silva, Guiomar Rosa de Paula Fogaça, Otília de Paula Fogaça Schimidt, Brandina Gonçalves da Silva, Maria Emília Wildt da Silva, Rita Lima de Sousa Afonso, Isabel de Lima Cardoso, Ana de Morais Lima Levi, Maria de Lima Nunes Pires, Filomena Carret de Sousa Brasil.

Encarece a fineza de aguardarem a chamada nominal que a Pagadoria Central de Inativos e Pensionistas fará através da imprensa, com indicação do dia certo em que processará o pagamento, sendo sòmente prejudicial a vinda das interessadas antes a êste órgão ou àquela Pagadoria. Outrossim informa que amanhã será publicada a decisão **Marechal Manuel Enfrásio dos Santos Dias.**

CRUZADA DOS MILITARES ESPIRITAS

Comunicam-nos:

Hoje, não será realizada a reunião da diretoria, em virtude de motivos de fôrça maior. Amanhã, durante o culto espírita cristão, na rua do Lavradio n. 74, 1º andar, o cruzado cel Delfino Ferreira fará uma palestra sôbre tema evangélico.

CLUBE MILITAR DA RESERVA DO EXÉRCITO

Solicitam-nos:

Aniversário — Pela passagem do aniversário do presidente do Conselho Deliberativo, capitão Tarso Coimbra, será rezada uma missa em ação de graças na Igreja de Santa Efigênia, no dia 30 de julho, às 10 horas, na rua da Alfândega n. 219. A diretoria do Clube convida os parentes e amigos do consôcio e agradece antecipadamente.

Identidade — O aspirante Édson Aguiar, secretário, está expedindo as **Carteiras Sociais** dos Aspirantes da turma de 1955. As carteiras são de material plástico e custam Cr$ 50,00 (cinquenta cruzeiros). Telefonar para 34-4860.

Contagem de tempo do C.P.O.R. — O Congresso Nacional apreciará no dia 3 de julho as razões do veto do presidente da República ao projeto de lei que manda contar como tempo de serviço os anos do curso de Formação de Oficiais da Reserva nos C.P.O.R. e N.P.O.R. A diretoria do Clube vem trabalhando no sentido de apresentar aos senhores congressistas as razões que possui contra o Veto Presidencial. Aproveita para encarecer o comparecimento de todos colegas no dia 3 de julho à sessão do Congresso Nacional.

Jóia — Os novos associados estão dispensados do pagamento da jóia de matrícula. Telefonar para o tenente Ruj Carvalho: 38-1220.

CLUBE DE OFICIAIS REFORMADOS E DA RESERVA DAS FÔRÇAS ARMADAS

Solicitam-nos:

PAGAMENTO DE SEGURO DE VIDA

Aos beneficiários do sócio falecido tenente-coronel Astrogildo Rosemiro da Silva, foi pago o seguro de vida em grupo de Cr$ 100.000,00, instituído pelo mesmo.

NOVA MODALIDADE DE SEGURO

Está em vigor desde 1º do corrente a nova modalidade de seguro: Cr$ 200.000,00 para generais até major; Cr$ 150.000,00 para capitães até aspirantes; e, Cr$ 100.000,00 para subtenentes, sargentos e civis.

As espôsas ou filhos poderão fazer o seguro igual ao dos respectivos maridos ou pais.

O custo normal do seguro é de Cr$ 320,00 — Cr$ 240,00 — Cr$ 160,00, respectivamente.

Para pertencer ao seguro é necessário ser sócio do Clube.

Idade limite 55 anos incompletos.

Informações — Diàriamente, exceto aos sábados, 8h30m. às 11h30m, e de 13 horas às 16h30m.

Farmácia Central do Exército

A Farmácia Central do Exército avisa, por nosso intermédio, aos seus clientes, oficiais, funcionários civis e suas famílias que sua sede estará fechada para balanço, nos dias 2, 3 e 4 de julho, e nos dias 5, 6 e 7, sua filial da praia Vermelha.

NOTÍCIAS DA MARINHA

Tem Novo Vice-Diretor a Assistência Médico Social

Capitão de Fragata Murilo Campelo

O titular da pasta, interino, assinou portaria designando o capitão de fragata médico Murilo Rodrigues Campelo para exercer as funções de vice-diretor da Assistência Médico Social da Armada e dispensando dessas funções o capitão de mar e guerra médico Vitor Jaime Vieira de Sa.

DECRETOS ASSINADOS

O chefe do Govêrno assinou os seguintes decretos: transferindo para a reserva remunerada, no pôsto de segundo tenente os sargentos fuzileiros Manuel da Silva Pereira e Neusvaldo de Sousa Nunes; aposentando os servidores civis Antenor Ferreira do Nascimento, Claudemiro Jerônimo da Silva e Euclides Vieira Costa; agraciando com a medalha da fôrça naval do nordeste Eudoro Garrel Júnior, Generino dos Santos, José Olímpio dos Santos, Américo Pereira da Costa, José Sátiro de Sousa, Altrin de Morais e Osvaldo Araújo Costa.

JUNTA CENTRAL DE SAÚDE

Foi assinada portaria designando o capitão de mar e guerra médico Vitor Jaime Vieira Sá para exercer as funções de presidente da Junta Central de Saúde.

APRESENTAÇÕES

Por diversos motivos apresentaram-se ontem, à Diretoria do Pessoal, o almirante João do Prado Maia, os comandantes Boris Marksenson, Vened Assad, Homero Manih Aboud e os tenentes José Honorato da Silva e Luis Augusto Paraguassú de Sá.

ASSUMIU O COMANDO DO «CAMOCIM»

Assumiu o comando do navio hidrográfico «Camocim» o capitão de corveta Fernando Luis da Cunha que lhe foi transmitido pelo cap. ten. Gilvandro Pedrosa Caldas. Após o ato, os oficiais apresentaram-se ao ministro.

RECEBIDOS PELO MINISTRO

O ministro recebeu ontem em audiência o desembargador Milton Barcelos e, para despacho, os almirantes Antônio Maria de Carvalho e Cícero Marinho.

MOVIMENTAÇÃO DE NAVIOS

O «Custódio de Melo» suspendeu do Rio Grande com destino a Anhatomirim; o «Mestre João dos Santos» regressou de Vitória; a «Cabedelo» chegou a Salinas, de onde suspendeu com destino a Belém; o «Beberibe» e o «Benevente» suspenderam, respectivamente, de Salvador e Rio de Janeiro com destino ao Rio e Paranaguá e o «Barroso Pereira» chegou a Fortaleza de onde suspendeu com destino a Natal.

METEOROMARINHA

A Diretoria de Hidrografia e Navegação distribuiu o seguinte Meteoromarinha, válido das 12 horas de 29 às 12 horas de 30 de julho: do Chuí a Florianópolis — Tempo bom — mas muito ventoso. Mar bastante agitado de SW. Vento forte de SW. Visibilidade boa. Temperatura em declínio pronunciado; de Florianópolis ao Cabo de São Tomé; — Tempo bom mas muito nublado. Mar bastante agitado de S. Vento fresco de SE ao sul da área; fraco de NW a tarde e à noite e fraco de S hoje ao norte da área. Visibilidade boa. Temperatura em declínio pronunciado ao sul da área; em declínio pronunciado hoje ao norte da área; de São Tomé a Abrolhos — Tempo bom mas muito nublado. Mar um pouco agitado de SW. Vento fraco de W. Visibilidade regular. Temperatura em ascenção lenta e estável hoje.

NO TRIBUNAL MARITIMO

Reunido mais uma vez, sob a presidência do almirante Aréa Leão, o Tribunal Marítimo resolveu mandar arquivar os processos ns. 2.542, 2.388, 2.862, 2.339, 2.858 e 2.573, por considerá-los resultantes de acidentes fortuitos. Foram relatores dos processos os juízes Stoll Gonçalves e Gérson Cruz.

Sócios Chamados ao Clube Naval

A diretoria do Clube Naval comunica, por nosso intermédio, que em virtude da decisão da assembléia geral a mensalidade do Clube foi aumentada de cinquenta cruzeiros, a partir de primeiro de maio. Assim, os sócios que tiveram suas consignações alteradas para cento e cinquenta cruzeiros, nos meses de maio e junho, estarão em atraso de cinquenta cruzeiros, correspondente ao mês de maio (consignação de abril), uma vez que o pagamento da mensalidade do clube é feito adiantadamente, para o que a diretoria solicita aos sócios que estejam atrasados no pagamento de maio, que tomem as providências que forem julgadas necessárias.

VISITEM A XX EXPOSIÇÃO REGIONAL AGRO-PECUARIA DE LEOPOLDINA

Organizada pela Associação Rural, sob os auspícios do Ministério da Agricultura e Secretaria da Agricultura do Estado de Minas Gerais. De 30 de junho a 8 de julho de 1956. No decorrer do certame leilão de gado fino.

DR. ILYDIO SAUER

(Ex-Associado do Professor Bacon, de Filadélfia)
INTESTINOS, RETO E ÂNUS.
CIRURGIA DO APARÊLHO DIGESTIVO
RUA MARTINS FERREIRA, 60 — (Entre as ruas Voluntários da Pátria e São Clemente). — TELS.: 26-3756 e 45-7556.

PROMOÇÕES PELAS LEIS DE GUERRA — HORAS DE VÔO — GRATIFICAÇÕES DE SERVIÇO AÉREO • DE 25% DA LICENÇA PRÊMIO — LEI COMUNISTA — COTAS DOS ARTS. 289, 290 DO CÓDIGO — LEI DE INATIVIDADE E OUTRAS QUESTÕES

Publicou o «Diário de Notícias», do dia 26, 2ª seção, página 2, sôbre a matéria, importantes trabalhos.

AV. ERASMO BRAGA, 227 — S/ 313

EXAMES Sangue, Urina, Diagn., Gravidez. Metabolismo Basal.
DR. CHERMONT DE MIRANDA
Rua México, 164 — 3º andar — Tel.: 42-4986.
TABELA ESPECIAL PARA PESSOAS PEQUENOS RECURSOS

NOTÍCIAS DA AERONÁUTICA

OFICIAIS CONCLUEM O CURSO DE APERFEIÇOAMENTO EM S. PAULO

Autoridades Presentes à Cerimônia

ACOMPANHADO do major-brigadeiro Ajalmar Vieira Mascarenhas, chefe do Estado-Maior, major-brigadeiro Ivan Carpenter Ferreira, diretor geral de Ensino, o ministro Fleiuss estêve ontem na Base Aérea de Cumbica, onde foi presidir à cerimônia da entrega de certificados, de conclusão do Curso de Aperfeiçoamento de Oficiais da Aeronáutica. O titular da pasta foi recebido pelo major-brigadeiro Luis Leal Neto dos Reis, comandante da 4ª Zona Aérea, que se achava acompanhado do comandante da Base, coronel Itamar Rocha, e outros oficiais.

O brigadeiro Fleiuss inteirou-se de todos os problemas daquela unidade, prometendo levar a efeito estudos a fim de atender às necessidades explanadas pelo comandante da Base.

Pela manhã, o ministro retornou a Cumbica, onde presidiu à cerimônia da entrega de certificados aos oficiais que concluiram o Curso de Aperfeiçoamento de Oficiais da Aeronáutica. A presente turma é composta de 33 oficiais, sendo 1 capitão de corveta, 1 capitão-tenente e dois primeiros-tenentes da nossa Marinha de Guerra; 2 majores intendentes da Aeronáutica, 4 médicos da Aeronáutica, 4 capitães médicos, 6 capitães intendentes e 12 capitães aviadores.

REQUERIMENTO DESPACHADO PELA DP

No requerimento em que o sargento reformado Joair José Pinheiro tratou de assunto relativo ao seu de fardamento, o diretor geral do Pessoal da Aeronáutica exarou o seguinte despacho: «Arquive-se. O uso do uniforme é privativo dos militares em serviço ativo, conforme estabelece o artigo 73 do decreto-lei n. 9.698, de 2-9-1946. Aos da reserva e reformados é permitido sòmente nas ocasiões citadas no § 1º do artigo 74 do mesmo decreto-lei, salvo quandoconvocados para o serviço ativo. Os taifeiros promovidos a sargento, continuam no Quadro de Taifa — Não há uniforme previsto».

DESPACHO E AUDIENCIA

O ministro da Aeronáutica recebeu para despacho os brigadeiros Dario Cavalcanti de Azambuja e Júlio Américo dos Reis, diretores gerais de Aeronáutica Civil e do Material da Aeronáutica, respectivamente. Em audiência, receberam, entre outras pessoas, os srs. major-brigadeiro Ivo Borges, comandante Paul Vachet, M. Roux Lisieux e deputado Vitorino Corrêa.

AVISO AOS AVIADORES

A Diretoria de Rotas Aéreas distribuiu o seguinte aviso aos aviadores, datado de ontem e sob o número 125:

Cancelar as publicações: MP-R-195, de 28-8-53, e MP-R-208, e 209, de 26-2-1954. Corrigir na publicação BR-RF-36, na aerovia Ambar-meia, no trecho Campo Grande-Corumbá, os níveis de 1.500 para 1.800 e de 1.800 para 1.500, respectivamente. CURITIBA — Estação de comunicações Curitiba, frequências de 3432.5, 6612, 8879.5 quilociclos, em transmissão e recepção, em funcionamento, com horário contínuo, em caráter experimental, operada pela Panair, a partir de Zero hora Z, de 1º de julho próximo. ERECHIM — Corrigir na publicação MP-R-201, os mínimos permitidos durante o dia, para linha regular, para 200 metros e 1.500 metros. PETROLINA — Rádiofarol prefixo PL, frequência de 340 quilociclos, restabelecido. PORTO ALEGRE — Estação de comunicações «Pôrto Alegre, frequências de 3432.5, 6612, 8879.5 e 11274.5 quilociclos, em transmissão e recepção em funcionamento, em caráter experimental, com horário contínuo, a partir de zero hora Z, do próximo dia 1º a operada pela Panair. RECIFE — Estação de comunicações Recife, frequências de 3442.5, 6612, 8879.5 e 13274.5 quilociclos, em transmissão e recepção em funcionamento, em caráter experimental, com horário contínuo, a partir de Zero hora Z, do dia 1º de julho próximo; operada pela Panair. RIO DE JANEIRO — Estação de comunicações, frequências de 3432.5, 6612, 8879.5 e 13274.5 quilociclos, em transmissão e recepção, em funcionamento, em caráter experimental, com horário contínuo, a partir de zero hora Z, do dia 1º de julho vindouro; operada pela Panair; SANTARÉM — Rádio Santarém, frequência de 4220 quilociclos, restabelecida; SÃO PAULO — Estação-de-comunicações São Paulo, frequências de 3432.5, 6612 quilociclos, em transmissão e recepção, em funcionamento, com horário contínuo, em caráter experimental, a partir do dia 1º de julho, à zero hora Z; operada pela Panair.

COMEMORAÇÕES DO «ANO SANTOS DUMONT»

O presidente da República assinou decreto na pasta da Aeronáutica, dando providências relativas à execução das comemorações do «Ano Santos Dumont».

NOVO DIRETOR DO PARQUE DE VIATURAS

Em virtude de recente ato do presidente da República vem de ser nomeado para as funções de diretor do Parque Esp. Central de Viaturas e Maquinárias o ten-cel.-aviador Hermio Vargas de Carvalho. O novo diretor tem exercido comissões importantes revelando tirocínio administrativo. Possui vários cursos, sendo detentor de condecorações, tais como: Medalha Militar (prata), Medalha da Campanha no Atlântico Sul, Medalha Cruz de Aviação, Medalha comemorativa do Centenário do Mal. Sousa Aguiar e Taumaturgo de Azevedo, Imperatriz Leopoldina e outras. Tem cêrca de 3.000 horas de vôo. O ten.-cel. Vargas é um dos pioneiros do CAN, tendo sido o primeiro piloto militar a fazer, em vôo noturno, a escala Pôrto Alegre-Santa Maria, fato ocorrido em janeiro de 1936.

Novo Comandante da EOEIG

Despachando na pasta da Aeronáutica, o presidente da República assinou decreto, resolvendo nomear, por necessidade do serviço, o brigadeiro-do-ar-graduando — Lauro Oriano Menescal, para exercer as funções de comandante da Escola de Oficiais Especialistas e de Infantaria de Guarda.

O LEITOR TAMBÉM OPINA

GENERAL ETCHEGOYEN

ESCREVE o sr. Pacífico Monteiro de Alencar: «Não posso compreender como é que um país como o nosso, tão grande em sua extensão territorial e, em consequência, tão complexo em sua administração, nessa disparada progressista em que se atira para o futuro, pode deixar partir para a eternidade um homem da honestidade, envergadura moral e capacidade administrativa do general Etchegoyen, sem ter aproveitado tôda a seiva de seu vigor produtivo nos altos postos da administração pública, mòrmente nessa hora em que sentimos a carência de homens capacitados para ocupar os pontos-chaves da alta administração e desempenhar as suas funções com escrúpulo, segurança e patriotismo. Se êle fôsse um desconhecido ou um administrador de pouca projeção, ainda se justificaria o seu afastamento da engrenagem administrativa do País. Mas, não. Êle deu a mais eloqüente prova do seu valor, quando de sua passagem marcante pela Chefatura de Polícia do Distrito Federal, no govêrno do sr. Getúlio Vargas. Êle mostrou, não sòmente aos homens de govêrno, mas a todos os brasileiros dos mais afastados recantos de nossa Pátria, de quanto era capaz para desempenhar com eficiência, honestidade e justiça, funções de direção, mesmo as mais complicadas, como a do Departamento Federal de Segurança Pública, sem se contaminar e evitando a contaminação de outros. Passou pela chuva e não se molhou.

Oh! Deus, esclarece os nossos homens públicos para que vejam, acima de tudo, os brasileiros capacitados e os interêsses sublimes do País. Não deixes que outros etchegoyens vivam e morram sem que sejam aproveitados, em tôda a fase produtiva de sua vida, na administração dêsse Brasil que, num futuro muito próximo, estará ocupando um lugar de destaque no concêrto das nações mais adiantadas do mundo.

VETERINÁRIO
Dr. Heber Alves da Costa
Praça Saenz Peña, 18 — sub. Segundas, quartas e sextas-feiras, das 14 às 17 horas. Atende à domicílio — Tel.: 57-5440

avevita
RAÇÕES PRENSADAS
MOINHO FLUMINENSE S.A.
R. URUGUAIANA, 118 - LOJA
Tel. 43-3906 - Rio de Janeiro

Dr. Moisés Fisch
E AV. COPACABANA, 542 — Apto. 407 — TEL.: 57-4370 — 3as., 5as. e sábados, das 9 às 12 horas.
Urologia — Doenças de Senhoras — Cirurgia — Rua da Assembléia, 98 — 7º andar — Telefone: 22-1549.

AVISO

A ASSOCIAÇÃO DOS FUNCIONÁRIOS PÚBLICOS CIVIS avisa, para conhecimento dos associados, que não dispõe de cobrador a domicílio, cabendo aos sócios, de acôrdo com o nº 12 do artigo 15 do Estatuto em vigor, efetuar o pagamento de seus compromissos na sede da Associação, à rua Evaristo da Veiga nº 16, 11º andar, sala 1.102, das 14h30m às 18 horas, diàriamente, exceto aos sábados.

Pede-se a atenção para o artº. 17 do estatuto, segundo o qual o atraso de seis (6) meses pelo associado no pagamento da mensalidade e outras contribuições, importa na suspensão dos seus direitos sociais.

FÁBRICA DE CARTEIRINHAS
Para Clubes, Associações, Colégios, etc.
NILTON DA COSTA PEREIRA
Rua da Conceição, 66 — Sobrado — Tel.: 23-2761

Hotel Fazenda Cananéa
Cidade de Vassouras — Altitude: 450 metros. Clima sêco.
Ambiente familiar. — Sòmente para pessoas sadias.
Informações: — Telefone: 42-5531.

DENTADURAS ANATÔMICAS EM NYLON
Substitua sua antiquada dentadura ou ponte anti-higiênica pelo que há de melhor em confôrto, graças a essa nova conquista em Odontologia. Extremamente leves. Não quebram.
DR. LINDOLFO PIERI
Edifício Carioca, 4º andar, sala 411 — Largo da Carioca nº 5 Telefone: 22-0352.

GANHE DINHEIRO EM SUAS HORAS LIVRES
COMPANHIA BRASILEIRA está aceitando elementos ativos, de boa aparência e com algum preparo, para serviço externo, com possibilidade de ganhar mais de Cr$ 15.000,00 mensais, além de prêmios e ajuda de custo.
Orientação e assistência técnicas dadas gratuitamente aos que se inscreverem. Tratar à RUA SÃO JOSÉ, 90, na portaria do 2º andar, apresentando êste anúncio e uma fotografia 3 x 4.

Asfaltos e Solventes
Temos a satisfação de comunicar a nossa distinta clientela que a IPIRANGA S. A., está produzindo o Solvente n. 10, próprio para extração de óleos vegetais das sementes, etc., como também, todos os demais subprodutos do petróleo.
Asfaltos
De tôdas as características inclusive os tipos de alto ponto de amolecimento 85|25 e 115|15.
Preços
Diretamente do fabricante, do produtor ao consumidor.
Tels.: 23-6344 e 22-6266
SR. FRANCISCO L. MACHADO
Cx. Postal, 2.532 — Rio.

CLUBE MILITAR
CARTEIRA HIPOTECÁRIA E IMOBILIÁRIA
EDITAL
De ordem do Sr. Cel. Diretor da Carteira Hipotecária e Imobiliária dêste Clube Militar, comunico a todos os associados desta C.H.I., ou pessôas com interêsses na mesma, que, a título transitório a fim de serem normalizados vários de seus serviços, o expediente para atendimento ao público será feito, a partir do próximo dia 2 de Julho, das 15h30m às 19 horas, permanecendo a mesma fechada, sòmente com o expediente interno, das 12h30m às 15h30m.
Rio de Janeiro, 28 de junho de 1956.
JAYME PORTELA DE MELLO
Ten. Cel. Secretário da C.H.I.

DR. AUGUSTO SANTOS ALBUQUERQUE
DOENÇAS DO CORAÇÃO — Pressão alta — Falta de ar — Palpitações. AP. DIGESTIVO — Doenças do Fígado — Digestões difíceis — Prisão de ventre — AVENIDA RIO BRANCO, 185 — 12º ANDAR — GRUPO 1.224 — Das 14 às 18 horas. — TEL.: 52-5442.

TELEFONES PARA COMUNICAÇÕES INTERNAS
Poupe seu tempo servindo-se dos telefones internos GREMOR:

Prático — Eficiente — Garantido. Capacidade: 6 ramais — 12 ramais e 23 ramais. Assistência técnica garantida. Temos preços para revendedores e aceitamos distribuidores nos Estados — Consulte sem compromisso a Imp. e Exp.
GREMOR LTDA.
AVENIDA PRESIDENTE VARGAS, 417-A — 8º ANDAR — TELS.: 23-5696 E 23-6261.

JOVENS
A IBM WORLD TRADE CORPORATION comunica que será realizado, em breve, um curso para técnicos de manutenção de seu equipamento (Máquinas Eletrônicas de Contabilidade), sendo necessário, para inscrição nesse curso, o seguinte: possuir curso Científico, ou seu equivalente (escolas técnicas profissionais ou industriais), ter mais de 18 e menos de 26 anos de idade, boa aparência e educação, sujeitar-se a trabalhar em qualquer parte do País. São exigidos, no ato da inscrição, os seguintes documentos: carteira profissional, se possuir, certificado de reservista e diploma de curso, inclusive três fotografias 3 x 4. Os candidatos aprovados no teste de admissão, serão imediatamente admitidos com bom salário inicial. Os interessados deverão apresentar-se aos Escritórios da IBM World Trade Corporation, situado à avenida Presidente Vargas, 842 — 4º andar — Sala 403, no horário de 16 às 18 horas.

Vá ver a NOVA LOJA da R. Quitanda, 30
A mais moderna casa de roupas elegantes da cidade.
Casa Tavares

10 VAGAS
APRENDA A MONTAR, CALIBRAR E CONSERTAR RÁDIO NO S.S.F. (OFICIALIZADO) INICIE HOJE MESMO E COMECE A PAGAR 30 DIAS DEPOIS. AVENIDA BRAZ DE PINA, 794 PRAÇA DO CARMO (PENHA CIRCULAR)

Está Doente?
Sofre de doenças internas. Não perca a esperança na sua cura. Procure o especialista DR. JORGE JUNIOR - Médico da Associação Espírita Jesus Cristo. Consultas às têrças e quintas, das 9 às 12 e das 15 às 19 hs. Aos sábados, das 9 às 12 horas. Consultório — Rua do Ouvidor, 169 — 7º andar — Sala 706 — Consultas CR$ 150,00.

MÁQUINAS RECONDICIONADAS
SINGER

Igual a esta e 10 anos de garantia podereis adquirir com Cr$ 1.200,00 de entrada e Cr$ 300,00 mensais.
A VISTA CR$ 5.200,00
CASA POPULAR DE MÁQUINAS
RUA HADDOCK LOBO, 47 — TELEFONE: 48-8774.
«Compramos máquinas usadas de qualquer tipo».

Radio Eldorado ZYZ-22
PROGRAMAS DE HOJE
INFORMATIVOS ELDORADO
9,25 - 12,25 - 15,25 - 17,25 - 21,25
Oferta: Produtos «Dova»
12,00: MUSICA PARA O SEU ALMÔÇO
12,30: CANCIONEIRO INTERNACIONAL
Oferta: «Warma»
13,00: VARIEDADES MUSICAIS
16,30: SUCESSOS DE UMA ORQUESTRA
Org. de Ralph Flanagan
18,00: PELAS ESQUINAS DA BROADWAY
Oferta: Amalie Motor Oil
18,30: SEU CARRO, SEU AMIGO
Oferta: Bardhal
19,00: FANTASIAS GUERLAIN
Oferta: Fantasias Guerlain
20,00: AUDIÇÃO DE GALA
Vitorio Stefanini e seus Acordeonistas cantores, diretamente do Auditório da Penitenciária Central do Distrito Federal
21,00: MUSICA FOLCLÓRICA BRASILEIRA
Com o Conjunto Coral dos Detentos da Penitenciária Central do Distrito Federal.
Oferta: Cia. Distribuidora de Automóveis
22,00: CONCERTO ELDORADO
Oferta Helena Rubinstein
Com peças de Saint-Saens, Berlioz, Lalo, Chabrier e Ravel.
23,00: RITMOS DE BOITE
Oferta: RCA Victor
24,00: MUSICA PARA UM SONHO DIVINO
Oferta: Produtos Probel
1,00: Encerramento.

FERIDAS, ESPINHAE E MANCHAS — ÚLCERAS E REUMATISMO
ELIXIR DE NOGUEIRA
Auxiliar no tratamento da sífilis

EDITAL DE CONVOCAÇÃO
A Junta Governativa do Clube Esportivo e Recreativo dos Duzentos, convoca pelo presente Edital os sócios quites até janeiro de 1955 para uma Assembléia Geral Extraordinária a realizar-se no dia 8-7-56, à rua 6, Quadra 16, Casa 28, sede provisória, às 17 horas, para tratar de assuntos concernentes à sua situação financeira.
LUIZ BARBALAT
Pela Junta Governativa

VERDADES ESPANTOSAS
O mistério da reencarnação, dos discos voadores, do terrível Homem das Neves, a origem das cartas de jogar, a palavra da Igreja sôbre os fenomenos espíritas, seu caráter através das estrêlas, o espiritismo e a loucura — e muitos outros assuntos de seu interêsse são encontrados na Revista Kabala, cujo número especial de segundo aniversário já se encontra em tôdas as bancas. Kabala publica ainda um horoscopo pessoal completo para todos os dias do mês, além de seções de grafologia, astrologia, quiromancia, psico-hermetismo, enigmismo, literatura variada sôbre os mais diversos ramos do ocultismo. Kabala do mês de julho está simplesmente sensacional. Adquira hoje mesmo o seu exemplar.

INVESTIGADAS NO PARÁ AS ATIVIDADES DE CONSULICH

Mais Uma Violência do «Rapa»

Estão se tornando cada dia mais freqüentes as violências cometidas pelo Serviço de Fiscalização da Prefeitura. Ainda ontem, às 16h30m, na esquina nas ruas São José e Rodrigo Silva, um de nossos redatores assistiu a mais uma dessas cenas deprimentes. Tratava-se da turma do caminhão 5-117, placa 9-17-20. Inicialmente uma carrocinha de vendedor de refrigerantes foi atirada de encontro à banca de jornais, situada nessa esquina, do que resultou a inutilização de duas revistas. O fiscal responsável por essa violência só se decidiu a pagar o prejuízo causado diante do protesto de populares. O povo, naturalmente, como sempre acontece, vaiou os funcionários municipais que, a pretexto de reprimirem uma contravenção, se entregam a tais excessos. Um dos fiscais, então, revoltado, tentou agredir um menino de dez anos, presumivelmente, no que foi impedido por um colega. Aliás, fato que nosso redator não pôde comprovar, mas segundo a informação de populares, êsse fiscal estaria embriagado. As autoridades responsáveis parecem desinteressadas ou impotentes para coibir tão lamentável procedimento dos funcionários do Serviço de Fiscalização, fato que infelizmente vai se tornando cada vez mais freqüente.

Ameaça Desmoronar o Prédio de Três Andares

Nenhuma Providência Tomou a Prefeitura

NA manhã de ontem, o prédio de três pavimentos situado na avenida Almirante Baltazar, 223, ameaçou desabar, sendo comunicado o fato ao comissário Baltazar, de serviço no 16º Distrito Policial, que imediatamente foi ao local. Verificando a iminência do perigo, aquela autoridade solicitou o concurso do Corpo de Bombeiros, que nada pôde fazer, a não ser auxiliar as famílias lá residentes a se retirarem, pois as providências deveriam ser tomadas pela Prefeitura. Várias ligações telefônicas foram feitas para as autoridades municipais, entretanto, ninguém atendeu, por ter sido facultativo o ponto no dia de ontem.

Estava o prédio sendo remodelado e ali residiam quatro famílias, estando vazios dois apartamentos. Móveis e utensílios ficaram no edifício, apenas sendo retirados os objetos de fácil transporte. Além de as paredes apresentarem fendas, a base do prédio cedeu cêrca de 25 centímetros. Para evitar vítimas, as famílias moradoras no prédio 221 retiraram-se também, pois em caso de desabamento, o prédio vizinho será atingido.

Até o momento em que encerrávamos os nossos trabalhos, o Departamento de Obras e Concessões da PDF não havia tomado nenhuma providência.

CHOQUE ESPETACULAR

Transportando grande quantidade de telhas, o caminhão de chapa 14-76-34 corria pela rua Lôbo Júnior. Na esquina da avenida Brasil, chocou-se violentamente com o ônibus de chapa 8-32-48 e tombou, espetacularmente.

Espetacular Colisão de Autos na Avenida Brasil

Morreu Atropelada Por um Automóvel

Na manhã de ontem, Olga Barragat, residente na rua Miguel Pereira, 78, e sua empregada Ademar de Araújo, de 14 anos, quando atravessavam a rua Humaitá, em frente ao prédio n. 229, foram colhidas pelo auto de chapa 60-28-42, que as atirou a grande distância. Olga faleceu no local. A empregada, sèriamente ferida, foi internada no Hospital Miguel Couto.

Com guia da Polícia do 8º Distrito, o cadáver foi removido para o necrotério do Instituto Médico Legal.

FERIDOS DOZE PASSAGEIROS DO ÔNIBUS SINISTRADO

EVADIRAM-SE OS DOIS MOTORISTAS

DOZE pessoas ficaram feridas numa colisão de veículos na avenida Brasil, esquina da rua Lobo Júnior, na manhã de ontem. O caminhão de chapa 14-76-34, procedente de Três Rios, com carregamento de telhas, trafegava em excessiva velocidade, quando ao atingir aquêle ponto, surgiu o ônibus de chapa 8-32-48, da linha 12, "Pavuna-Praça Tiradentes", dirigido pelo motorista Geraldo Pinto Portela, dando-se o desastre. Com o impacto, o caminhão tombou. Ambos os motoristas fugiram, tomando destino ignorado.

FERIDOS

Do choque resultou sairem feridas as seguintes pessoas, que viajavam no coletivo: Alicio Rosa Machado, casado, 34 anos, funcionário público, residente na rua Laranjeiras, 20, em São João de Meriti; Evaldo Lima Santos, marceneiro, 22 anos, casado, com residência na rua N.S. das Graças, 482; José Higino Rodrigues Filho, operário, solteiro, 17 anos, rua Ubaldino, 882; Humberto Teixeira Pinto, portuário, casado, 46 anos, morador na rua Higino Marzo, 21; Ismael Dias Oliveira, bancário, solteiro, 16 anos, com moradia na avenida Mineira, 739; Arlindo Francisco Reis, encadernador, casado, 27 anos, residente na rua Sargento Melício, 852; Sebastião Amaro dos Reis, serralheiro, 33 anos, casado, rua 1º de Novembro, 154; Mário Henrique, solteiro, 21 anos, trocador do ônibus; Valnir de Araújo, motorista, casado, 30 anos, rua Sargento Milicio, 1.140; Cícero Cardoso da Silva, 15 anos, filho de José Cardoso da Silva, residente na avenida Paulista, 286, e Clodoaldo Fernandes, marceneiro, 24 anos, casado, rua Iracema n. 1.473.

As vítimas foram socorridas no Hospital Getúlio Vargas, ficando ali internado Valnir de Araújo, com suspeita de fratura de costelas.

Registraram a ocorrência as autoridades do 21º Distrito Policial.

OITO MALANDROS AGREDIRAM E DESARMARAM O POLICIAL

TRÊS FORAM PRESOS E UM BALEADO

ONTEM à noite, o investigador Kleber Carnaval, de 25 anos, casado, morador na rua Miguel Resende, 188, lotado na Delegacia de Vigilância como encarregado do depósito de presos, foi cercado por oito malandros em frente ao prédio 82 da rua dos Coqueiros, onde está situado o café e bar Glória, sendo espancado a socos e pontapés. A muito custo, conseguiu desvencilhar-se da quadrilha, refugiando-se no interior do bar, após terem lhe tomado sua arma. Foi el que os malandros fizeram vários disparos, procurando alvejá-lo.

Saiu em sua perseguição o indivíduo Jorge André de Oliveira, de 23 anos, solteiro, carpinteiro, morador na travessa Agra Filho, membro do grupo, que foi atingido, recebendo três ferimentos a bala, dos quais um no tórax, um no abdome e outro no braço direito. Foi removido para o Hospital de Pronto Socorro, onde ficou internado. Outro meliante, quando tentava fugir, foi prêso e conduzido para o 14º Distrito Policial. Logo a seguir, foi prêso outro elemento da quadrilha. Trata-se de de Nélio dos Santos e Mário dos Santos, ambos moradores no Morro da Coroa. Também foi detido Eugênio de tal, que, como os demais, foi autuado e recolhido ao xadrez.

O investigador medicou-se no Pôsto Central de Assistência, retirando-se.

Feirantes Multados

Mais 200 feirantes foram multados pelo Serviço de Fiscalização Externa da Secretaria de Agricultura, em virtude de infrações diversas, entre as quais venda de produtos acima dos preços da tabela, sonegação e desonestidade na pesagem de mercadorias.

FURTAVAM FIOS ELÉTRICOS E VENDIAM AO NEGOCIANTE

DETIDOS OS LARÁPIOS E O INTRUJÃO

ANTONIO Simões Pereira, de 31 anos, solteiro, sem profissão, residente na rua Ourieul, 47, e Jorge Moreira, de 21 anos, solteiro, sem profissão, residente na rua Ourieul, 50, foram presos na tarde de ontem, em virtude de várias denúncias, enviadas ao 20º Distrito Policial, nas quais são incriminados como ladrões de cêrca de 100 quilos de fios elétricos da vila residencial «Nova América»: 400 metros, na Igreja de Nossa Senhora da Conceição; 100 quilos, no Caminho do Itararé 220; 103 quilos, na Estrada do Galeão; da rua onde residem, retiraram de diversas casas, mais de 400 quilos daquêle material. Os larápios confessaram em cartório que venderam todo o produto do furto ao comerciante Januário aos dois gatunos, conseguiram 60 cruzeiros o quilo.

As autoridades, após o interrogatório, aos dois gatunos, conseguiram prender o intrujão, que, logo depois, foi pôsto em liberdade, mediante "habeas-corpus".

Antônio e Jorge foram recolhidos ao xadrez.

Apossavam-se de Parte da Carga Que Transportavam

PREJUIZO DE 650 MIL CRUZEIROS

A DELEGACIA de Roubos e Falsificações está apurando uma queixa apresentada pela «Condoroil Tintas S.A.», com escritório na Avenida Venezuela, 131 e depósito de produtos manufaturados na Avenida Cidade de Lima, 181, que acusa vários empregados, motoristas e ajudantes de caminhão, como autores de desvio de mercadorias no valor aproximado de 650 mil cruzeiros.

Desde outubro de 1954, diz a queixa, os motoristas Manuel Joaquim, de 51 anos, português, residente na rua Jubaia, em Olaria, e Manuel Simpliciano de Sousa, e os ajudantes de motorista Antônio dos Santos, João Antônio Rosa, Jorge Lourenço da Silva e outros, ao transportarem a mercadoria da firma do Cais do Pôrto para o depósito de manufaturamento, escondiam certa quantidade de latas de tintas, óleo, anilina e cera de carnaúba, vendendo-a na passagem para o depósito, ao sr. Levi Alves Teixeira, proprietário do trapiche Novo Rio de Janeiro, na rua da Gamboa, 365, por preço ínfimo.

Depondo no cartório da especializada de Falsificações, os acusados confessaram o fato, cada qual procurando, todavia, dividir da melhor maneira as responsabilidades.

Outras diligências estão sendo levadas a efeito, no sentido, de esclarecer definitivamente o caso e averiguar o montante exato dos prejuízos causados à firma lesada.

VITIMAS DO TRÁFEGO

Total em 1955		378
Total até maio		143
JUNHO 1	....	0
JUNHO 2	....	1
JUNHO 3	....	2
JUNHO 4	....	0
JUNHO 5	....	1
JUNHO 6	....	1
JUNHO 7	....	1
JUNHO 8	....	1
JUNHO 9	....	1
JUNHO 10	....	0
JUNHO 11	....	2
JUNHO 12	....	0
JUNHO 13	....	0
JUNHO 14	....	0
JUNHO 15	....	1
JUNHO 16	....	1
JUNHO 17	....	0
JUNHO 18	....	0
JUNHO 19	....	1
JUNHO 20	....	0
JUNHO 21	....	1
JUNHO 22	....	0
JUNHO 23	....	0
JUNHO 24	....	3
JUNHO 25	....	0
JUNHO 26	....	0
JUNHO 27	....	0
JUNHO 28	....	1
JUNHO 29	....	[illegible]
JUNHO 30	....	[illegible]

XX Exposição Agro-Pecuária de Leopoldina

A exemplo dos anos anteriores, será inaugurada hoje, sob os auspícios da Associação Rural de Leopoldina, com a presença de inúmeros criadores da Zona da Mata, a vigésima Exposição Agropecuária de Leopoldina. Esse certame é dirigido pelo criador dr. José Nilton Junqueira Reis, atual presidente dessa associação do estado de Minas Gerais. Dentre outras autoridades a inauguração contará com a presença do governador do Estado, sr. Bias Fortes; coronel Frederico Mindêlo, presidente da COFAP; e dr. Evio Bustamonte diretor da Divisão de Higiene do Ministério do Trabalho.

Requereram Pesquisas Minerais

No Departamento Nacional da Produção Mineral, deram entrada os seguintes pedidos de pesquisas: José Azevedo Júnior, rutilo e associados, Independência, Ceará; Elias Coram, ferro e associados, Tituca, Brumadinho, Minas Gerais; Renato Luz Auler, areia monazítica e associados, Rio Paraíba, Sapucaia, Minas Gerais; José Antônio Cardoso e Lourenço Carlos, cristal de rocha [illegible] e associados, Fazenda Santa Clara, Rio Pomba, Minas Gerais; [illegible]

Procura Envolver Pessoas de Destaque da Sociedade

Revelações do Diretor da Polícia Política

A reportagem procurou, ontem, mais uma vez, o coronel Luna Pedrosa, diretor da Divisão de Polícia Política e Social, a fim de pedir informações sôbre o andamento das investigações relativas às atividades do indivíduo Antônio Consulich Valentim ou Guido Antônio Lipertenelle, prêso, como se sabe, sob a acusação de estar forjando um plano de atentar contra a vida do chefe do govêrno. Declarou o diretor da DPS que Consulich tem falado muito, envolvendo numerosas pessoas, algumas das quais de destaque na sociedade, mas muitas dessas manobras não mereceram investigação, outras foram consideradas como tática engendrada pelo aventureiro para criar confusão e outras, finalmente, estão sendo objeto de pesquisas. O detalhe relativo ao «complot» contra a vida do presidente da República, acrescentou o coronel Luna Pedrosa, foi relegado para segundo plano e só merecerá atenção da polícia no caso de surgirem, daqui por diante, outros elementos de convicção, pois o que foi apurado até agora conduz à conclusão de que tal plano não deve ser levado a sério.

INVESTIGAÇÕES NO PARÁ

BELEM, 29 — Nova vistoria vem de ser levada a efeito nos escritórios da Exportadora Norte Paraense, onde trabalhava Afonso Consulich Valentim ou ainda Guido Antônio Lipertenelle, acusado como responsável por um plano de eliminar o presidente da República.

Ontem, o titular do D.E.S.P.S., dr. Rui da Silva, lá estêve, encontrando mapas idênticos aos apreendidos em poder de Consulich, no Rio de Janeiro.

Naquela oportunidade, dois oficiais do Exército lá se achavam. Isto é, o major Alonso de Oliveira e Astrogildo, que já pertenceram à referida firma, sendo que êste último, compareceu à polícia, conferenciando com o dr. Medrado Castelo Branco. Outros empregados da firma foram ouvidos e declararam que Consulich era hábil correspondente, tendo aumentado consideràvelmente os negócios da emprêsa no exterior.

Na busca efetuada ontem nos referidos escritórios, nada mais encontrou a polícia, a não ser os mapas já mencionados. (Asp)

ESPEROU O PRESIDENTE EM MACAPÁ

Depois de vários dias de intensa atividade, as autoridades policiais conseguiram saber quando Consulich entrou no Brasil e localizaram a firma onde estava trabalhando. Tôda a sua bagagem foi apreendida.

Agora as autoridades estão tentando descobrir outras coisas, inclusive quem deu dinheiro para que êle viajasse para o Rio de Janeiro, a fim de executar seu plano sinistro. Soube-se, ainda, que o «empreiteiro» foi esperar o presidente da República, em Macapá, por ocasião de sua visita ali, onde tencionava levar a cabo sua missão. Na firma onde trabalhava, Consulich chegava depois das 23 horas, mantendo-se em conferência com seus companheiros terroristas. Agora a polícia vem de interditar os escritórios da Companhia Norte Paraense, que seria o Q. G. dos espiões internacionais. (Asp).

Atacados Por Oficiais do Exército os Patrulheiros

Duas Guarnições Detidas em Campinho

AS guarnições 43 e 3 da Radiopatrulha, respectivamente, compostas do cabo Antenor e soldados Manuel Cavalcanti de Albuquerque e Gil Costa, de 26 anos, residente na rua Fernando Leão, 79, e do cabo Odagmar Carvalho de Medeiros e soldados Hélio Martins e Nélson Cordeiro dos Santos, compareceram à delegacia do 24º Distrito Policial, queixando-se de que foram espancados por oficiais do Exército, sendo em seguida, recolhidos ao xadrez do Grupo de Reconhecimento Mecanizado, sediado em Campinho. Um dos patrulheiros, Gil Costa, apresentava o braço fraturado.

INCIDENTE

Contaram os policiais que a viatura n. 43 recebera ordens da Tôrre Central no sentido de atender a um caso de agressão, na esquina das ruas Bauru e Ernani Cardoso, exatamente em frente ao Grupo de Reconhecimento Mecanizado. No local, encontraram os patrulheiros um rapaz, que disse ter sido agredido por quatro desconhecidos. Na expectativa de localizar os agressores, meteram a vítima no carro. Momentos depois, o jovem agredido apontou um cavalheiro como sendo um dos espancadores. Interrogado, identificou-se como sendo o capitão Moacir Rabelo, do Exército, e confirmou que realmente havia agredido o rapaz, por ter êste proferido palavrões em frente à sua residência. Nesse instante, surgiu outro transeunte dizendo ter sido também espancado por militares no referido grupo que ainda o recolheram ao xadrez, onde continuou sendo espancado. Confirmando as acusações, surgiu uma testemunha. Todos foram metidos na viatura que tomou o rumo da delegacia do 24º Distrito Policial, a fim de ser esclarecido o caso.

PRISÃO E ESPANCAMENTO

Nesse momento surgiu o capitão Caplão e algumas praças do Exército, que à fôrça, retiraram os presos do veículo e deram voz de prisão aos patrulheiros, recolhendo-os ao quartel do Grupo de Reconhecimento. A viatura ficou no pátio da corporação. O oficial passou a agredir os policiais, chegando a fraturar o braço do soldado Gil.

OUTRA PRISÃO

Como a viatura n. 43 não respondesse aos insistentes chamados da Tôrre, foi enviado àquela esquina o carro n. 8. A guarnição seguiu para o quartel, sendo ali igualmente detida. Meia hora depois os policiais foram libertados dirigindo-se todos à delegacia do 24º Distrito.

O soldado Gil foi medicado no Hospital Carlos Chagas.

NOTAS POLÍTICAS

(Conclusão da 4.ª página)

lino não deu satisfação nenhuma de público, embora o ministro a reclamasse.

* * *

E' claro que essas coisas não foram ditas ontem pelo sr. Plínio Travassos, que se limitou à sustentação dos aspectos jurídicos do seu parecer. Mas indicam que a esta altura, seis meses depois de empossado o sr. Jorge Lacerda, o caso tem um interêsse político que o Tribunal vai considerar, por certo, dentro da sua missão constitucional.

O discurso do procurador esgotou a sessão de ontem e o julgamento do recurso ficou transferido para a próxima segunda-feira, às 9 horas.

★ Um Susto

Algumas pessoas que passavam na manhã de ontem pela Avenida Graça Aranha levaram um pequeno susto. Uma das novas escadas «Magirus» importadas pelo Corpo de Bombeiros tinha sido erguida na fachada do edifício do Instituto dos Comerciários. Um bombeiro que subia por ela transpôs uma das janelas do sexto andar, justamente onde se encontra o gabinete do ministro da Justiça. Ora, o sr. Nereu Ramos, além de tôdas as dificuldades, provàvelmente estava diante de mais uma. Hostilizado pelo PSD, desautorizado pelo sr. Juscelino Kubitschek, convocado à Câmara contra a sua vontade, sai mas não sai do Ministério; e ainda por cima vítima de incêndio.

As pessoas que se iam reunindo em frente ao edifício, para ver a manobra do bombeiro, começaram a notar que não havia os carros-pipas; havia escada «Magirus» mas não havia fumaça nem mangueiras. A essa observação, alguém acrescentou a informação certa, que desfazia o susto em relação ao sr. Nereu Ramos: apenas o Corpo de Bombeiros, prestando ao ministro em crise uma homenagem de malícia inconsciente, brincava de salvá-lo.

★ Comemorações Dos Dois 5 de Julho

A data de 5 de julho, que recorda os movimentos revolucionários liberais de 1922 e 1924, será comemorada êste ano com uma série de atos públicos organizados por uma grande comissão de militares e civis. As comemorações serão iniciadas hoje, às 12h30m, com um almôço de confraternização na Churrascaria à rua das Laranjeiras, 114.

Amanhã, às 8h30m, haverá romaria aos túmulos do marechal Xavier de Brito e do almirante Protógenes Pereira Guimarães, no Cemitério São Francisco Xavier; e do cadete Xavier Leal, no Cemitério do [illegible] [illegible] na Igreja da Candelária.

Outros atos públicos serão realizados durante a semana [illegible].

Posse de Diretoria Sindical

Está marcada para as 10 horas de hoje a posse da nova diretoria do Sindicato dos Arrumadores, encabeçada pelo sr. Leonardo Cruz. O ato realizar-se-á na sede da entidade.

Agronomandos Gaúchos Visitarão o Ministério da Agricultura

Deverá chegar a esta capital, nos primeiros dias de julho próximo, a delegação da Escola de Agronomia «Eliseu Maciel», de Pelotas, no Rio Grande do Sul, composta de dois professôres e nove alunos.

A delegação gaúcha será recebida pelo ministro Ernesto Dornelles, devendo visitar o Serviço de Informação Agrícola, o Serviço Florestal (Jardim Botânico), as dependências do Ministério no quilômetro 47 da antiga estrada Rio-São Paulo (Universidade Rural) e outras instituições.

LESOU O COMÉRCIO EM VULTOSA IMPORTÂNCIA

VÁRIAS firmas desta capital dirigiram-se ao chefe de Polícia, queixando-se contra um audacioso estelionatário estabelecido na zona suburbana, que realiza vultosas compras a crédito e vende em seguida à vista por um preço muito mais baixo que o do custo real. Foram as seguintes as firmas que apresentaram queixa: Cia. Internacional de Metais e Minerais (CIMEMASA), rua São José 90 e 902; Dias Brasileira Injetora e Bombas para tratores Ltda., rua do Catete 344; Esquadrias Brasil Ltda., rua Senhor de Matosinhos 98 e Madeiras Ipiranga, rua Guilhermina Maxwel 311, [illegible] tes avaliadas em centenas de milhares de cruzeiros, e cuja especificação será apresentada oportunamente durante a realização das investigações policiais.

[illegible]

Rotina Policial

Atropelamento

Virgílio de Oliveira, de 16 anos, morador em Cordovil, foi atropelado por auto de chapa não identificada, na avenida Brasil. Com traumatismo craniano, contusões e em estado de choque, ficou internado no Hospital Getúlio Vargas. As autoridades do 21º Distrito Policial registraram o fato.

Acidentes

Vítima de um acidente quando trabalhava na localidade de Pachecos, em Itaboraí, veio a falecer ontem no Hospital Santa Cruz, o lavrador Osvaldo Vieira, solteiro, de 23 anos, ali residente e que fôra removido e internado naquele nosocômio de Niterói na noite anterior. O cadáver com guia da Polícia foi recolhido ao necrotério do Instituto de Polícia Técnica.

— Na tarde de ontem, quando descia a rua de Santa Rosa, o caminhão chapa R. J. 1-26-87 da firma Cia. Fonseca Barbosa dirigido por Valdir de tal que se evadiu, para evitar colhêr uma menina que imprudentemente atravessou aquela artéria, foi chocar-se violentamente com um poste de iluminação pública tombando em seguida. O veículo ficou seriamente danificado e o motorista e seu ajudante, Reinaldo Silva, nada sofreram. O fato foi registrado no 2º D. P. e o caminhão de transportes de carnes foi rebocado para o pátio da Inspetoria de Trânsito.

Agressões

João Francisco da Silva, de 35 anos, solteiro, pardo, morador na Estrada do Mendanha, s/n., teve uma desinteligência com Miguel de Lima, capataz da fazenda do sr. Júlio Lacombe, sendo por êle agredido a faca. Com ferimento penetrante no abdome, a vítima foi internada no Hospital Rocha Faria.

— Ontem à noite, o comerciário João Barros Moura, de 34 anos, casado, morador na Travessa Guarí, 41, em Osvaldo Cruz, após discutir por causa de jôgo, foi agredido a faca pelo indivíduo Francisco Gomes, êste auxiliado por um irmão cuja identidade ainda não é conhecida. Com ferida penetrante no abdome, em estado grave, foi a vítima internada no Hospital Carlos Chagas, enquanto os agressores fugiram. O 25º Distrito Policial tomou conhecimento do fato.

— Mário Fortuna, de 22 anos, solteiro, industriário, morador na rua Suruí, 1.224, em Brás de Pina, achava-se com o seu amigo José Madeira, na plataforma da Estação de Triagem, quando foi abordado por um desconhecido, de côr prêta, que com êle teve uma desinteligência. No auge da contenda, o desconhecido sacou de um revólver e desfechou-lhe um tiro, ferindo-o no pé direito. Em seguida, evadiu-se, sendo a vítima medicada no Hospital Getúlio Vargas.

Prisão

Foi prêsa, ontem, por investigadores da Seção de Roubos, Dirce Lopes da Silva, de côr preta, de 25 anos, solteira, sem residência certa, acusada de ter furtado roupas e talheres na residência da rua Maestro Francisco Braga, 332, apto. 301. Êsse furto foi praticado no dia 19 de abril último, quando Dirce ali se empregara como doméstica, ficando no emprêgo apenas por algumas horas. Conduzida à referida seção da Delegacia de Roubos e Falsificações, a acusada foi interrogada pelo capitão Perminio, chefe da Seção, confessando a autoria do furto. Todo o produto do crime foi devidamente apreendido, devendo ser entregue ao legítimo dono.

Tentativa de Suicídio

Magno José Ferreira, de 47 anos, casado, tentou suicidar-se na Estrada do Mendanha s.n., vrador, morador na sua residência, sendo internado no Hospital Rocha Faria.

Boletim da Diretoria Geral do Pessoal do Exército

Apresentação -- Adição -- Permissão -- Movimentação de Oficiais

GABINETE

Q. G. do Exército — Capital Federal, 29 de Junho de 1956.

BOLETIM INTERNO Nº 146

Para conhecimento desta Diretoria Geral, Diretorias subordinadas e devida execução, público e seguinte:

Apresentação DE OFICIAIS

INFANTARIA

Coronel: Emanuel de Almeida Morais, da 1ª CR, por interromper o trânsito e apresentar-se para chefiar a 1ª CR.

Tenente coronel: Darci Pacheco de Queirós, do 2º BCCL, por ter de seguir para Santo Angelo, sede de sua Unidade.

Major: Wilson Alves Fontoura, do QG/9ª RM, por regressar a C. Grande.

Capitães: José de Ribamar Pinheiro Filho, do 23º RI, por ter que regressar a Blumenau. Aldomar Araújo Melo, da DGP, por ter sido desligado do Pq CMM, nomeado para servir nesta DGP, e estar pronto para o serviço. Elson Correia da Fonseca, do 3º BC, por ter que regressar a Vitória. Pedro Fernando Gouveia de Oliveira, do 13º RI, por término de serviço no 13º RI e seguir para P. Grossa.

1º tenente QAO: Elisio Gentil de Aguiar, do QG/10 RM, por ter vindo de Fortaleza, a fim de gozar férias nesta capital.

2º tenente QAO: Mário Pereira da Silva, da 12ª CR, por estar em gôzo de férias e permissão para gozar nesta capital.

CAVALARIA

Major: Evaldo Barcelos, do Dep. Central de Armamento, por término de trânsito e seguir destino.

1º tenente: Francisco Xavier da Fontoura Rodrigues, da DGP, por ter sido classificado na DGP e estar pronto para o serviço.

ARTILHARIA

Tenentes coronéis: Salomão Nasiausky, do 10º GA 75 Cav., por ter vindo ao Rio em gôzo de férias, relativas ao ano de 1955. Moisés Jonert Valim da Es IE, por ter assumido o comando da EIE, de acôrdo com o Art. 421. Zearl Gaes Brasil, do 8º RAM, por ter vindo de Pouso Alegre em gôzo de licença especial de 6 meses.

1ºs tenentes: Délio Mascarenhas de Oliveira, do 2º G Can 90 AAé, por ter chegado ao Rio com permissão para passar o trânsito nesta capital; Paulo Canheiros da Graça, do 1º GAA Cav 75, por ter entrado em férias regulamentares, a partir do dia 23 do corrente, relativas ao ano de 1955 e vir gozá-las nesta capital e parte em São Borja.

2ºs tenentes: Clésio Teixeira de Araújo, do 1/5º RO 105, por término de férias e recolher-se à sua Unidade; Neri Correia do Prado, do Dp RMB/5ª, por ter sido desligado, entrado em trânsito com permissão para gozar parte do mesmo em Curitiba e por seguir destino.

ENGENHARIA

Capitão: Eutímio Pires Cavalcanti, do 1º Grup. Eng., por seguir destino a 29 de junho de 1956, para sua Unidade.

1º tenente: Edmundo Carvalho de Sousa, da Es EA, por término de dispensa e seguir destino a 30 do corrente.

2ºs tenentes QAO: Jofre de França Albuquerque, do Pq C Mat Com, por ter sido promovido ao pôsto de 2º tenente, ficar adido ao Pq C Mat Com, e aguardar classificação; Eurides Ferreira da Silva, do Pq C Mat Com, por ter sido promovido e ficar adido ao Pq C Mat Com., aguardando classificação.

INTENDENTES do Exército:

Tenentes coronéis: Francisco Coelho Lima, da Dir Transp., por ter que viajar para Fortaleza, onde irá gozar um período de férias, para o qual teve autorização; Natio Jorge da Cunha, da Dir Transp., por conclusão de trabalhos, como juiz do Conselho Especial de Justiça.

Major: Mário Vergueiro Silveiro, da Dir Transp. por ter sido nomeado pelo chefe do DGA, em of. nº 115-Res. de 20 de junho de 1956, para CR

PHPP/FEB.

Capitães: Adailton José Chavantes, do CM/Belo Horizonte, por ter ficado adido para efeito de vencimentos e alterações, a esta DGP, aguardando classificação; Dejaime de Ramos Coelho, do 148 Cia Int, por ter tido alta no HCE e seguir destino; Ion Chiesa Freitas, da Es P/PA, por ter vindo de Pôrto Alegre com 8 dias de dispensa do serviço.

1º tenente: Almir Silva, da 5ª Cia I. Mnt, por término de férias e regressar a Curitiba.

SAÚDE

Médico

1º tenente médico: dr. Walse José Dias, do Nu Div Aé T, por ter sido retificada a transferência do 6º RC para o Nu de Divisão Aéroterrestre, por necessidade do serviço.

Dentista

Major: Paulo Moreira da Silva, do H Ge Curitiba, por término de trânsito a 30 de junho de 1956 e seguir destino no mesmo dia, por via aérea.

Capitão: Nélson Pinheiro de Souza Lima, do QSG, por ter sido transferido do DCArmt, para a IF e recolher-se.

Veterinária

Major: Jaime Gomes de Azevedo, do QG/ZMC, por ter vindo ao Rio em gôzo de férias.

2º tenente: Carlos Fernando Saraiva, do 3º RC, por ter vindo a esta capital em gôzo de férias regulamentares, relativas ao período de 55.

Técnicos

Major: Phanor Rodrigues de Matos, do 2º Btl. Fv. por ter sido transferido para o 2º Btl Fv, desligado de adido a DOF e entrado em trânsito, em 23 do corrente: Nélson Moler, da CER/5, por ter vindo ao Rio com permissão e ter de regressar a Cuiabá.

Movimentação

INFANTARIA

Classificação

Por necessidade do serviço:

12º Regimento de Infantaria, o major graduado, Altamiro Teles Mendes, sendo, em conseqüência, incluído no Quadro Ordinário, ficando, em conseqüência, tornado insubsistente o decreto de 1º de junho de 1956, relativo ao mesmo oficial.

13º Regimento de Infantaria, o major Mário Mendes de Andrade, sendo, em conseqüência, transferido do Quadro Suplementar Geral para o Quadro Ordinário.

Nomeação

Por necessidade do serviço:

Sec. Esp. da FEB, o 2º tenente QAO Ferdinando Ognibeni, do Dep. C Armt.

CAVALARIA

Nomeação

Por necessidade do serviço:

Ajudante de ordens do sr. general Alexandre Zacarias de Assunção, o capitão Humberto da Costa Chaves, do QO, sendo, em conseqüência, transferido para o QSG.

ARTILHARIA

Transferência

Por necessidade do serviço:

3º RA 75 Mon, o capitão Cícero Custard Júnior, da 2ª Bia O Cas.

QO, o capitão Ciro Guedes Etchegoyen, do QSG.

10º GA 75 Cav., o 1º tenente Rubens Del Nero, da 1ª/6º GACos.

Por interêsse próprio:

R Es A, o 2º tenente Amilton da Costa Ramos, da 2ª Bia O Cos.

2ª Bia O Cos, o 2º tenente Onélio Lopes de Carvalho, do R Es A.

Nomeação

Por necessidade do serviço:

Administrador do Edifício da Praia Vermelha, o coronel Antônio Vieira Ferreira.

ENGENHARIA

Transferência

Por necessidade do serviço:

Quadro suplementar geral, o tenente coronel José Liberato Souto Maior, do Quadro Ordinário.

Nomeação

Por necessidade do serviço:

Diretoria de Comunicações, o 2º tenente QAO Agricola Rios, adido ao mesmo PRG, de ordem do sr. ministro, aguardando a primeira vaga.

Classificação

Por necessidade do serviço:

2º Batalhão Ferroviário, o tenente coronel Brasílio Marques dos Santos Sobrinho, sendo, em conseqüência, transferido do Quadro de Estado Maior para o Quadro Ordinário.

SAÚDE

Médico

Transferência

Por necessidade do serviço:

Hospital Geral de Recife, o capitão médico dr. Almir Barros da Silva Santos, do DRMS da 7ª RM.

Farmacêuticos

Nomeação

Por necessidade do serviço:

Hospital Geral de São Paulo, o major Augusto Peixoto; e tenente-coronel José Gabriel de Carvalho Pereira.

Hospital Geral de Pôrto Alegre, o tenente coronel Gérson de Barros Galvão.

Hospital Geral de Curitiba, o tenente coronel Genuíno Santana.

Diretor do Laboratório Químico e Farmacêutico, o coronel graduado, Alfredo Lemos Vila Flor.

Retificação de Classificação

Por necessidade do serviço:

HG/São Paulo, o 1º tenente Leonardo Rodrigues de Lima, e não do 4º Btl. Fv.

Alteração de Funções

Transfiro das funções de chefe da S/7-D2-DPS para adjunto da S1-2ª Sub Div Prom, o capitão Inf. Aldomar de Araújo Melo, considerado não apresentado.

Transfiro da S 2/11 DPA para a S 2 [illegible] o 2º tenente Inf. Antônio Cristovão da Silva.

Foram [illegible] pelo chefe da [illegible] o 2º tenente [illegible]

Autorização

[illegible]

normais no serviço de Identificação do Exército, o 1º tenente QAO Art. Zenaide Cordeiro Dias.

Licença especial — Concessão

Conforme Of. nº 5471 D4 3ª de 13-6-56, o sr. gen Ex-chefe do DGA, concedeu licença especial aos oficiais abaixo declarados podendo os mesmos iniciarem desde que não haja impedimento legal. Parcela única de 3 meses.

1º ten do QAO de Inf. Felix Bartolini Cacavo, da Fábrica de Bonsucesso.

6 meses em parcelas de 3 meses por ano civil.

Cap de Inf. Theodoro Hildebrando Garcia, do CPOR de Belém.

1º ten. QAO de Inf. Jorge Alfredo Jorge, da 9ª CR.

1º ten. do QAO de Inf. Manuel Agostinho Monteiro de Sousa, da 2ª CR.

Solicito às autoridades a que estiverem subordinados os oficiais acima, a participarem via rádio ao DGA e a esta Diretoria, as datas exatas em que os mesmos entrarem no gôzo da licença.

2 meses ao 1º ten Cav Selmar Bocorni do 4º RC.

6 meses para ser gozada em parcelas de 3 meses por ano civil, ao cap. Cav. Mário Miz Cunha do PqRMM 3.

As referidas licenças poderão ter início desde que não haja impedimento legal.

Em conseqüência, o PqRMM/3 e o 4º RC, comuniquem para esta Diretoria e para o DGA, a data exata em que tiver início as licenças acima mencionadas.

6 meses de licença especial com início em 27-6-56, ao cel. Cav Aristoteles Munhoz Moreira da Dir. Prov. Animal, que poderá entrar no gôzo da mesma, caso não haja impedimento legal.

Em conseqüência a DP Animal, comunique para esta Dir. e para o DGA, a data exata em que tiver início a licença acima mencionada.

6 meses, com início em 27 do corrente, aos tens. Cels. de Artilharia Henrique Fernandes Vieira, do EME, e Zearl Paes Brasil, do 8º RA 75 Mon.

Os EME, pelo seu órgão competente, e a Unidade a que pertencem, respectivamente, os oficiais acima citados, deverão comunicar a data de entrada da licença referida a esta Diretoria e DGA.

Adição

Fica adido a esta DGP o Cap. IE Aridalton José Chavante para efeito de vencimentos e alterações, aguardando classificação, a contar de 15 do corrente mês.

Excluo do estado efetivo desta DGP o cap. Inf. Manuel Alves da Costa, que fica adido para passagem de encargos a contar de 23 do corrente mês.

Excluo do estado efetivo desta DGP ficando adidos para passagem de encargos, os seguintes oficiais:

Cap. Inf. R/2 Nélson Mateus da Rocha.

1º ten. QAO José Lourenço e 1º ten. QAO Art. Tialde Bispo dos Santos, todos transferidos para a reserva de 1ª classe no pôsto de major.

Concedo as férias regulamentares, relativas ao ano de 1955, ao cap. Lair Andrade de Almeida, desta DGP, a contar de 27-6-56.

Inclusão

Incluo no estado efetivo desta DGP, o 1º ten. QAO Inf. Serafim Freire de Lima e designo para Ad S/2 D/1 DPA considerado não apresentado.

Permissão

Concedidas para gozar parte do trânsito

Nesta capital, e Campo Grande (MT), ao cap. Inf. Antônio de Andrade Poti, transferido do 20º BC para o Dep. CA RMT.

Nesta capital, ao 1º ten. Inf. José Américo Gonçalves Barros, transferido do 25º BC para o 12º RI.

Nesta capital, ao 2º ten. QAO Sebastião Luís Carlos, adido ao 12º RI.

Nesta capital, ao 1º ten. Luís Gonzaga Saraiva, transferido do 2º Btl Rdv, para a Cia. Dep. Mat. Eng.

Em Rio Negro, Paraná, ao 1º ten. Flávio Batista Ferreira, transferido para o 2º Btl. FRV.

Em Belém, ao 2º ten. Art. [illegible] José dos Santos, classificado no 4º GCan 90.

Nesta capital ao 1º ten. Farm. Válter Chaves, transferido do 2º Btl. Fronteira para o 1º Btl. Saúde.

Nesta capital, ao cap. Inf. Moacir Guimarães da Silva, transferido do 14º RI para o Estabelecimento Cordeiro de Farias.

Em Curitiba, ao 2º ten. Neri Correia do Prado, transferido da DGSM para o Dep. RMB-5ª RM.

Nesta capital, ao cap. Inf. Roberto Nunes da Cunha, transferido para a COSEF.

Em Piquete, Estado de São Paulo, ao cap. R/2 convocado Alfredo Marrun, transferido para a F. Presidente Vargas.

Nesta capital, ao maj. José Carlos Moreira Coutinho, transferido para a DGS.

Em Belo Horizonte, ao cap. Francisco Binat, nomeado professor [illegible] CMB-5.

Ainda permissão

Concedo permissão ao 1º ten. [illegible] Leal Dutra, ultimamente transferido para a 1ª Cia. Int. para gozar parte do trânsito a que tem direito no estado de Juiz de Fora — Estado de Minas Gerais.

General de Divisão

JOSÉ ALVES MAGALHÃES

Diretor Geral do Pessoal

VALDEMAR MARTINS TORRES

Coronel Chefe do Gabinete

COMPRA E VENDA DE IMÓVEIS

Leblon

LEBLON — Vendem-se os últimos apartamentos, construção terminada, prontos para habitar. Facilidades de pagamento e parte financiada. Ótima localização. Elevadores OTIS. Grande living, 3 quartos, banheiro de côr. Parquet Paulista de luxo, quarto de empregada e instalação para máquina de lavar roupa. Não falta água, grandes depósitos para água e pôço artesiano. — Tratar no local — Av. Ataulfo de Paiva, 926, ou com o proprietário à Rua México, 164 — 4º andar — sala 42 — Tel.: 22-0460 ou à noite pelo Tel.: 27-8660.

LEBLON — Vendem-se os últimos apartamentos, construção terminada, prontos para habitar. Facilidades de pagamento e parte financiada. Ótima localização. Elevadores OTIS, grande living, 3 quartos, banheiro de côr. Parquet Paulista de luxo, quarto de empregada e instalação para máquina de lavar roupa. Não falta água, grandes depósitos para água e poço artesiano. Tratar no local av. Ataulfo de Paiva, 926, ou com o proprietário à rua México, 164 — 4.º — Sala 42. Tel.: 22-0460 ou à noite pelo telefone: 27-8660

VISCONDE DE ALBUQUERQUE, 143 — Aluga-se por Cr$ 30.000,00 mensais, para ocupação imediata, casa com 3 salas, jardim de inverno, 3 quartos grandes, sendo um geminado, 2 banheiros principais, 2 quartos e banheiro de empregada, copa, cozinha, lavanderia, garagem e varandas. Tratar nos dias úteis pelo telefone: 22-7425

Laranjeiras

LARANJEIRAS — Alugamos à rua das Laranjeiras, 247, magnífico palacete em centro de grande terreno, próprio para família de alto tratamento. Vêr no local e tratar na Emprêsa Brasileira de Administração Ltda. à rua da Quitanda, 47 — 3º andar, salas 1 a 4. Tel : 22-5827

Catete

CATETE — Aluga-se à rua Dois de Dezembro 125, apartamento 404, com sala e 2 quartos. Tratar tel.: 45-6486 — Aluguel Cr$ 6.500,00

Centro

CENTRO — Aceitam-se ofertas para aluguel, de duas amplas lojas, com aproximadamente 80 m2 cada, à rua Nery Pinheiro, 314 a 320-A, podendo ser vistas nos dias úteis, das 8 às 11 horas e das 13 às 16 horas; tratar à Travessa do Ouvidor, 22 — 4º andar, com Dr. Flávio.

Santa Teresa

SANTA TERESA — Itapirú — Rua Navarro. Vendemos 2 lotes de terreno ótimamente situados junto ou separados, com 1.000 m2 dando frente para 2 (duas) ruas, frente para uma rua 27,50 e para outra rua 25,50 e de profundidade 50,00 e 32,00. Projeto aprovado para 15 apartamentos de sala, 2 quartos, dependências de empregada etc. Preço Cr$ 1.000.000,00. Tel: ... 23-0698. Podendo ser visto aos domingos das 9 às 12 horas, em frente ao n. 423 da rua Navarro com o Sr. Moura Carvalho.

Itapiru

ITÁPIRÚ — Rua Navarro em frente ao n. 423. Vendemos apartamentos de sala, 2 quartos, banheiro, cozinha, varanda e área com tanque. Preço: Cr$ .. 350.000,00 com 70% financiado a longo prazo mais detalhes aos domingos de 9 às 12 horas no local com o Sr. Moura Carvalho e durante a semana na RIEX LTDA. Rua Buenos Aires, 140 — Grupo 406. Tel.: 23.0698

ITAPIRÚ — Rua Navarro em frente ao n. 423. Vendemos apartamentos de sala, quarto, banheiro, cozinha, varanda e área com tanque. Preço: Cr$ .. 300.000,00 com 70% financiado a longo prazo mais detalhes aos domingos de 9 às 12 horas no local com o Sr. Moura Carvalho e durante a semana na RIEX LTDA. Rua Buenos Aires, 140 — Grupo 406. Tel.: 23-0698

Tijuca

TIJUCA — Rua Rêgo Lopes. Junto e depois do n. 98 — Vendemos 6 (seis), apartamentos em construção de sala, quarto, banheiro, cozinha, varanda e área com tanque. Preço para cada apartamento Cr$ 350.000,00 com 70% financiado a longo prazo, mais detalhes aos domingos d 9 às 12 horas no local com o Sr. Theofilo e durante a semana na RIEX LTDA. Rua Buenos Aires, 140 — Grupo 406. Tel: 23-0698

CADOVITA
RAÇÕES PRENSADAS
MOINHO FLUMINENSE S. A.
R. URUGUAIANA, 118 - LOJA
Tel. 43-3906 - Rio de Janeiro

Subúrbio da Central

SÃO FRANCISCO XAVIER — VENDO à rua Dr. Garnier, 739, boa casa com 2 salas, 3 quartos, banheiro e cozinha e mais um apartamento nos fundos com sala, quarto, banheiro, cozinha, a casa da frente esta vazia podendo ser vista diàriamente. Chaves nos fundos. Preço: Cr$ 700 000,00 com parte financiada. Tratar com sr. Irio Silva na IMOBILIARIA LEMOS LIMITADA, à av. Nilo Peçanha, 26 — Sala 702 — Telefones: 42-9506 ou 22-2483.

S. FCO. XAVIER — Rua Ceará 57 — Vendemos lotes residenciais a partir de Cr$ ...... 200.000,00 aptos. de sala, 2 quartos a partir de Cr$ ...... 350.000,00 e residências de sala 3 quartos a partir de Cr$ .... 530.000,00 com apenas 10% de sinal, 70% financiado a longo prazo, 20% facilitado durante a construção. Mais detalhes no local aos domingos de 9 às 12 horas, com os Srs. Joacy e Theophilo e durante a semana na RIEX IMOB. LTDA, rua Buenos Aires, 140 — Grupo 406. Tel.: 23-0698

S. FCO. XAVIER — Rua Ceará 57 — Vendemos lotes com ou sem construção de residência ou apartamentos, apenas 10% de sinal. Preço a partir de Cr$ ... 200.000,00; mais detalhes aos domingos de 9 às 12 horas no local, com os Srs. Joacy e Theophilo e durante a semana na RIEX IMOB. LTDA., rua Buenos Aires 140 — Grupo 406. Tel.: 23-0698

Linha Auxiliar

ROCHA MIRANDA — Negócio urgente — Rua Coema, 220 — Vendem-se 2 casas vazias com ótimo terreno pronto para receber novas construções, medindo 10 x 50 mts. Preço 380 mil cruzeiros à vista. Chaves no n. 219 com o sr. Alfredo — Tratar com o proprietário sr. Duarte à av. Presidente Vargas, 446, sala 1.706. Tel.: 43-7285 (Não aceita intermediários)

Teresópolis

TERESÓPOLIS — Atenção Aptos. em Teresópolis, Ed EDEN — VENDEM-SE magníficos apartamentos construção de luxo bastante adiantada, no ALTO TERESÓPOLIS à rua Jorge Lossio em frente ao Higino Palace Hotel, a poucos metros da av. Oliveira Botelho. Preços a partir de Cr$ 400 mil, sendo 50 por cento facilitado durante a construção e o restante com bom financiamento. Apartamentos de 2 quartos grandes com armários embutidos; sala-living, com lareira, varanda, cozinha a gás, banheiro de côr, com box; grande qto. de empregada, áreas, etc.

— Apartamentos de quarto e sala a Cr$ 235 000,00. Informações e vendas diretamente com o pròprietário incorporador, dr. BERNARDO DAIN — Travessa Ouvidor, 7 — 6º andar — Tel.: 52-2500, ou ainda à av. Rio Branco, 91 — 7º andar — Sala 4 — Telefone: 23-5783. Em Teresópolis — No local com o construtor, sr. Adriano.

Paraíba do Sul

ÓTIMOS sitios a longo prazo desmembrados da afamada Fazenda Maravilha de propriedade do sr. Milton de Sousa Carvalho, a melhor do municipio de Paraíba do Sul. Vendemos a longo prazo e com pequena entrada magníficos sitios de terras fertilíssimas de 50.000 a 200.000 metros quadrados. Ocasião única para possuir, uma boa propriedade sem emprêgo de capital. Valorização certa e rápida. Tratar com os vendedores exclusivos. Imobiliária Oteca Limitada, à rua da Assembléia, 11 — 3º andar — sala 302 — Tel : 42-2378

ESTADO DO RIO

IMOBILIARIA S. JOSÉ LTDA.

Av. Rio Branco, 18, 6º andar — Salas 601 e 602 — Tel : 23-5407

MIGUEL PEREIRA

Sitio com 3 alqueires, casa de residência e encarregado, cafezal com mil pés de café, bananal, água e luz fornecida por represa — Cr$ 600.000,00 50% facilitados.

MENDES

Área de 62x105, na Ponta dos Rodeios, podendo ser desmembrada.

TOMAIZINHO

Terreno com 500m2 à rua Bento Siqueira

NOVA IGUAÇU

Chácara das Jaqueiras — Rua Prof. Leal de Barros — Cr$ .... 35.000,00 à vista

VILAR DOS TELES

Terreno de 12x32, na Av. Minas Gerais

IMOBILIARIA S. JOSÉ LTDA.

Compra — Vende — Troca
Av. Rio Branco, 18, 6º andar — Sala 601-2 — Tel : 23-5407

Dr. Joaquim Vidal
OCULISTA
ÀS 14 HORAS
Av. Almirante Barroso 97, 5.º andar, telefone: 22-5121

DISTRITO FEDERAL
IMOBILIÁRIA SÃO JOSÉ LTDA.

Compra — Vende — Troca
Av. Rio Branco, 18 — 6º andar
Salas 601 e 602 — Tel : 23-5407

LARANJEIRAS

Apartamento de sala e quarto conjugados, cozinha e banheiro. Cr$ 250.000,00 com 50% facilitados.

TIJUCA

Apartamento na Rua Uruguai, com 3 quartos, 2 salas, cozinha, banheiro e 2 áreas — Cr$ ...... 650.000,00 com Cr$ 250.000,00 de entrada

LINS

Casa com 4 quartos, sala, banheiro, copa e cozinha, construida em terreno de 22x66, à Rua Conselheiro Ferraz, 88 — Cr$ 1.900.000,00 facilitados

PENHA

Casa à rua Dr. Egidio de Almeida, com sala, 3 quartos, jardim de inverno, garagem e demais dependências — Cr$ ...... 650.000,00 com Cr$ 350.000,00 de entrada.

DEODORO

Casa com 2 quartos, sala, cozinha, banheiro, varanda, jardim e quintal, instalações embutidas — Cr$ 220.000 à vista

REALENGO

Casa com sala, 2 quartos, 2 varandas, jardim, quintal e demais dependências — Cr$ ..... 400.000,00 — 50% de entrada.

SENADOR VASCONCELOS

Casa com 2 quartos, 2 salas, cozinha e banheiro, construida em terreno de 23x175, com frente para Av. Santa Cruz — Cr$ ... 550.000,00 com Cr$ 200.000,00 de entrada

PACIÊNCIA

Terreno de 9x50 a 30m da Est. Urucânia — Cr$ 75.000,00 facilitado.

CAMPO GRANDE

Terreno na Est. Joary, com aproximadamente 650 m2 — Cr$ 90.000,00.

Imobiliária São José Ltda.

Compra — Vende — Troca
Casas e Terrenos
Av. Rio Branco, 18 — 6º andar
salas 601 e 602
Tel : 23-5407

RAMAL DE MANGARATIBA
IMOBILIÁRIA SÃO JOSÉ LTDA.

Compra — Vende — Troca — Av. Rio Branco, 18 — 6º andar — Salas 601 e 602, Tel : 23-5407

MANGARATIBA

Casa com 2 quartos, 2 salas, cozinha e banheiro, próximo a praia e comércio — Cr$ .... 350.000,00 grande parte financiada

CASA de 2 salas, 2 quartos, cozinha e banheiro, em terreno de 10x25, água e luz — Cr$ ...... 180.000,00 a vista

CASA A VILA GUITI — Conj. de veraneio com casa residencial de living de 40m2, 3 quartos, 2 banheiros e cozinha; casa de zelador e garagem para 3 carros e barcos. Tôda mobiliada, inclusive refrigerador GE, roupa de cama e mesa e utensilios de cozinha. Terreno de 3.000 m2. — Cr$ 1.150.000,00 facilitados

CASA tipo comercial, com 1 salão, 1 quarto pequeno e banheiro — Cr$ 200.000,00 a vista

TERRENOS a partir de 40.000,00

IBICUI

DUAS CASAS construidas em terreno de 16 x 80, 1.ª com 3 quartos, sala, banheiro com chuveiro elétrico e cozinha; 2.ª com 2 quartos, sala, banheiro, cozinha. Água de nascente, jardim ornamentado, ótima construção, a 1ª mobiliada — Cr$ 900.000,00 facilitados

TERRENOS, a partir de ...... 80.000,00 a prazo.

CASA rústica com água e luz e grande terreno, com frente para o mar — Cr$ 85.000,00 a vista.

TERRENOS a partir de Cr$ 40.000,00

MURIQUI

CASA com 2 quartos, sala, cozinha, banheiro e varanda, em terreno de 15 x 37. Mobiliada, com móveis e utensilios — Cr$ 450.000,00

CASA com sala, varanda, 2 quartos, cozinha, banheiro, quarto de empregada e mais um apartamento de quarto, cozinha e banheiro — Cr$ 240.000,00 com Cr$ 140.000,00 de entrada

CASA com sala, quarto, cozinha e banheiro, construida em terreno de 12 x 30. Cr$ 200.000,00.

TERRENOS, a partir de Cr$ ... 60.000,00.

ITACURUÇA

CASA, com 4 quartos, sala, dois banheiros, cozinha, varanda, entrada para automóvel, mobiliada, com geladeira e fogão a gás. Cr$ 450.000,00

IMOBILIARIA SÃO JOSÉ LTDA.

Compra — Vende — Troca — Av. Rio Branco 18, 6.º andar sala 601-2. Tel.: 23-5407

NOTICIAS DA PREFEITURA

Interinos Como Excedentes no Quadro de Engenheiros

Revisão Nos Quadros de Efetivos e Extranumerários

SOLICITANDO a sua efetivação, uma vez que é interino no cargo de engenheiro classe «O», um servidor lotado naquele cargo, requereu ao prefeito a referida medida, sendo submetido a solicitação à apreciação da Secretaria Geral de Administração para que o órgão encarregado do pessoal se pronunciasse a respeito. Após o exame da matéria, o sr. Sá Freire Alvim emitiu parecer contrário, esclarecendo que na revisão que mandara proceder no Quadro de Engenheiros da DPF constatou seria irregularidade, qual seja a de existirem, presentemente, quatro (4) interinos, excedentes em número ao de cargos fixados por lei para o referido quadro. Entre êsses excedentes se encontra o interessado, tendo sido, aliás, o interino mais recentemente nomeado.

Prosseguindo na sua exposição o secretário de Administração diz ser verdadeiramente incompreensível e injustificável admitir-se a forma interina de provimento para cargos isolados, quando a lei não declara, expressamente, que o preenchimento dêsses cargos depende de concurso. Muito mais injustificável, porém — porque ilegal — adianta o sr. Sá Freire Alvim, a existência de interinos que, na verdade, como excedentes que são, não ocupam cargos. Se tais cargos não foram criados, e se não existem, como base em que a autorização legal (inclusive da lei de meios que os não computa) é realizada a despesa com o pagamento dos vencimentos abonados a seus «ocupantes»? E' outro aspecto a considerar. Realmente, tal situação é grave, e, o que é pior, não se circunscreve apenas ao quadro em questão, segundo se depreende das informações.

Finalizando o seu relato o secretário de Administração propõe ao prefeito que seja feito o completo levantamento da situação funcional de todos os quadros do pessoal, inclusive extranumerários, para posteriormente serem suzeridas à alta administração as medidas de correção.

O sr. Negrão de Lima, em face do que lhe fôra exposto no processo em causa, decidiu imediatamente que fôsse processado o estudo da matéria, de acôrdo com o parecer apresentado.

NO GABINETE

Acompanhado do consultor jurídico, sr. Povina Cavalcanti, o prefeito Negrão de Lima estêve ontem na Casa de Saúde Dr. Eiras, em visita ao velho servidor municipal Stanley Barry, que ali se encontra internado para tratamento de saúde.

Não podendo comparecer pessoalmente às solenidades realizadas ontem no Abrigo São Luís para a Velhice Desamparada, em homenagem aos velhinhos ali internados, o sr. Negrão de Lima se fêz representar pelo líder da maioria na Câmara dos Vereadores, sr. Alvaro Dias.

Ainda o governador da cidade assinou decreto dando a denominação da Bélgica à unidade escolar localizada no Conjunto Residencial da Fundação da Casa Popular, em Deodoro.

PASCOA DOS SERVIDORES MUNICIPAIS

Não podendo comparecer pessoalmente à Páscoa dos Funcionários da Prefeitura por ter adoecido repentinamente, o sr. Negrão de Lima se fêz representar naquela solenidade religiosa pelo seu chefe de gabinete, sr. Reinaldo de Matos Reis. Ao ato compareceu todo secretariado municipal, grande número de servidores da Prefeitura, sendo oficiante D. Helder Câmara Bispo-Auxiliar do Rio de Janeiro.

A celebração da Páscoa dos Servidores Municipais teve lugar na matriz de Santana, às 17h30m de ontem.

ENCERRAMENTO DE FOLHA

Será realizado hoje, das 9 às 12 horas, no 6-PS — Serviço de Pagamento, sito na rua da Misericórdia, 41 — 5º andar, o pagamento de Encerramento da Fôlha das matrículas abaixo relacionadas: João Cavalcanti de Oliveira, José Ferreira, Quintino Ribeiro, Eurípides Campos Vaz de Melo, José Bento de Freitas Melo, Isméria Judite Barbosa da Mota, Benjamim Faustino de Paula, João Salerno, Gregório Manuel de Santana, Emídio Delfino Escócio, Nestor Rodrigues da Silva, Antônio Gonçalves Júnior, Luís Antônio Monteiro Lindemberg, Sebastião Correia da Cruz, Adelino Gomes dos Santos, João Ferreira de Morais, Nestor Rafael Pinto, Teodorico de Oliveira, Augusto da Cunha Mendes, Antônio Mandarino, Manuel da Silva, Augusto Pinheiro, Horácio Vieira da Silva, Arnaldo Fassos, Paulino dos Santos, Antônio Correia, Manuel Alves de Carvalho, Zeferino Lourenço Cabral, Cordolina Belo Zamibell, Guiomar Lisboa Mageal Pereira, Acindino José de Carvalho, Oscar Dutra de Oliveira, Nei da Cunha Machado, Sebastião Caldeira de Oliveira, José Fernandes, Asilio Alberto Tavares, Brasiliano Mendes Ferreira, Maria Rita Franco da Cunha, Ataliba Albuquerque Lima, Joubert de Melo Bulhões, Florêncio Albas Maciel, Francisco de Paula Chasses Júnior, Geni Carvalho Queirós de Barros, Josefa Cardoso Pimentel, Antônio Ribeiro, Manuel Jacinto Ribeiro de Faria, Jordelino Evangelista de Paula, Mário Cardoso Mateu, Argemiro Rodrigues Lourenço, Jofre Barreto, Osmar Augusto Cirne, Hélio Vieira da Cunha, João Clemente da Silva, Fernando Duarte de Sousa, Luís de Martine, Emanuel Figueiredo, Daniel do Couto, Mário Correia Feio.

Secretaria Geral de Administração

DEPARTAMENTO DO PESSOAL

Despachos do diretor — Helena Martina Silva, Eugênia Silva Dias, D. Pereira Bastos, Geralda Gomes Veloso — Considere-se afastadas do serviço; Mariza Carvalho Seidl, Irene A. Beltrão — Autorizo o afastamento; Cacilda de Oliveira, Dilma Viana de Albuquerque — Abonadas as faltas; Léa Campos França, Mercedes da Silva Rocha — Autorizo o afastamento; Nélson de Jesus, Sebastião Casemiro Coutinho, Nélson Marques, Amalia Canavid, Alberto Fernandes Cabral, Antônio de Jesus Veloso, Edevete Rodrigues da Cruz Machado, Raul Almeida Magalhães, Silvio Fraga, Ricardo de Sousa Valente, Bernardo Geoldvag, José dos Santos Nunes, Haroldo de Paula, Glauco Glariz Ribeiro Viana, Alexandrino Pereira Martins, Armando Sampaio de Matos, Alberto de Sousa Carvalho, Anastácio de Campos, Maria Rute de Sousa, Wilson de Lima, Joaquim da Silva Ramaides, Roberto Vila, Osvaldo Tavares, Hélio Ferreira, Lidio Francisco Conte — Arquive-se; Anibal da Costa Matos, Isaura Mata dos Santos, Diva Muller Medeiros, Antônio da Silva Maia, Jorge Cardoso, Mário Antônio Lopes, João da Silva, José Nunes de Meneses, Antenor de Oliveira, Antônio Mingozi Fernandes Silveira, João Luís C. de Oliveira, Pio Francisco Barros Pereira, Nélson de Almeida Ramos, Didio Marina, Aurélio Meireles Ribeiro, Zilda da Costa Sampaio, Marlene Durão. — Indeferido; Irene Capeloni Barbosa, Aparicio Machado, Valdemiro Povoas, Carlos Navarro de Andrade, Francisco Machado Neto, Ademar Correia de Sá, Leticia Nogueira da Silveira, Iracema da Silva Camarate — Concedo 3 meses de licença prêmio; Maria Carneiro Thomás Alves, Nicia Calmon de Araújo Bastos, Nélson Teixeira, Chauvet, Iaci Schenkel Alves, Jaiade Machado de Mendonça, Nair Nunes da Silva, Adélia da Silva Barbosa, Jair Nóbrega, Arlindo Rodrigues da Cruz Ribeiro — Concedo 6 meses de licença prêmio; Julieta Baeta de Faria — Concedo 9 meses de licença prêmio; Soalnge Gomes Ribeiro — Concedo licença.

Secretaria Geral de Agricultura

Ato do secretário — Designando Maria de Lourdes Macêdo para o Serviço de Administração.

Secretaria Geral de Educação e Cultura

Atos do secretário — Designando Mearim Januário Borges para o Departamento de Saúde Escolar; Ilka Mufarrej Vieira da Cunha para a Escola Oraina da Fonseca; Antônio Antunes para o Ginásio Mendes de Morais.

Secretaria Geral de Saúde e Assistência

Atos do secretário — Designando Manuel Coelho Bessa, Nidia Luz Guimarães, para o Departamento de Higiene; Adélia Ferreira Moreira, Gilda Machado e Edgar da Rosa Ribeiro para o Departamento de Assistência Hospitalar; Matilde Silva Ribeiro para o Departamento Municipal da Criança; Silvia Castanheira Gomes para o Departamento de Assistência Hospitalar; Josias de Freitas, Araken Tabajara Nunes, e Aurélio Monteiro para o H. Moncorvo Filho; Hélio Barbosa Pereira para o H. M. Couto; Sérgio Nogueira de Matos para o H. G. Vargas; Eulália Ferreira de Oliveira para o H. P. Ernesto; Alice Barros Monteiro para o H. G. Vargas.

MONTEPIO DOS EMPREGADOS MUNICIPAIS

DESPACHOS DO DIRETOR

Alino Serqueira, Darci de Araújo Goes, José Jacinto Pachecho, Nice Guimarães Tourinho, Orlando Satamini Duarte, Leonidia Pinto da Rocha Bruno — «Autorizo, em têrmos».

Vivaldo de Oliveira Guimarães, Valter Gomes de Castro, Alfredo Teixeira Ribeiro — «Autorizo».

Manuel Lourenço da Hora — "Pague-se».

Margarida Melo de Lima — «Deferido. Autorizo a restituição de Cr$. 1.752,50.

Montepio dos Empregados Municipais — «De acôrdo».

Mário de Almeida Amaro, José Domingos de Amorim — «Deferido na conformidade das disposições constantes da portaria 337 de novembro de 1955».

Sebastião Peixoto Rocha e outros — «Ciente».

Alda Costa — «Aguarde oportunidade».

Heitor Delgado de Moraes — «sr. prefeito, v. exa. deliberará sôbre a requisição do servidor. Não há impedimento em atendê-la».

Lúcio Soares Cardoso — «Prossiga-se, em têrmos, na base da avaliação».

Odete Siqueira da Silva — "Torno sem efeito o despacho exarado em 11-4-56, em face das informações».

Milton Rosa Gonçalves — «De acôrdo. Lavre-se portaria».

José Cantizano dos Santos — «Deferido, em têrmos».

Marilia Pientgznauer — «Desarquive-se. Concedo o prazo improrogável 30 de setembro para apresentar o imóvel que pretende adquirir à avaliação».

Helvio Freitas Marinho — «Oficie-se».

Armando Alves dos Santos Filho — «Ao sr. secretário do prefeito, esclarecendo que não há cargos efetivos de escriturário no Montepio dos Empregados Municipais, aguardando-se a oportunidade da fixação do quadro, em vias de elaboração nos têrmos do Decreto n. 13.209, de 23-4 último, para a solução dos casos como o do postulante».

Arlindo Rubens de Melo, Pedro Dantas da Rocha, Elisa Tosta Viana, Djalma Gomes Vieira, Licinio Apolinário Ribeiro, Benedito Soares de Carvalho, Romúlo José da Silva, Sebastião Corrêa da Cruz, Ana Novochadlo, Noemia Cordeiro dos Santos, José Alexandre do Nascimento, Manuel Inocêncio dos Santos, Manuel Alves de Carvalho, Manuel do Carmo Nogueira, Vicente Durante, Gutemberg Martins, Albertino José da Silva, Juarez de Sousa, Franklin de Carvalho Gomes, Ubiraci de Santana, Carlindo da Rosa Melo, Isis Jardim da Silva, Orlando Gonçalves Pereira, Luís da Costa Filho, Normando da Silva, Joaquim Pereira da Silva — «Deferido».

DESPACHOS DO CHEFE DA DIVISÃO DE BENEFICIOS E INVERSÕES

Elpidio Moraes de Andrade — «Compareça, para esclarecimentos».

Osvaldo dos Santos, José Couto de Lemos, Vanda de Oliveira Silva, Orisvaldo Peçanha de Oliveira, Raimundo Nonato de Carvalho — "Deferido».

DESPACHOS DO CHEFE DA CARTEIRA DE PENSÕES E AUXILIOS

José Miguel Fernandes — «Compareça munido de sua certidão de casamento».

Pio Bernardo Dantas — «Compareça d. Aurea Paiva Neiva e Providência Gomes Dantas».

Manuel Costa Vilasboas — «Traga a certidão de óbito de sua primeira espôsa».

Júlio Pereira da Costa, Edméa Rocha Lima, Rachel Reis Brandão, Antônio Gonçalves Júnior, «Compareça urgente».

CLUBE MUNICIPAL

AUTONOMIA DO DISTRITO FEDERAL — Realizando-se na próxima têrça-feira, às 14 horas, no palácio Tiradentes, a sessão conjunta do Congresso Nacional na qual deverá ser homologada a autonomia do Distrito Federal, o Clube Municipal convida os servidores municipais associados para assistirem a esta solenidade.

PECÚLIOS — Ao beneficiário do sócio falecido Alcides Cruz Oliveira, foi pago o pecúlio da Caixa de Previdência Social a que tinha direito.

EXCURSÃO A S. PAULO — O Clube Municipal realizará uma excursão a Santos e São Paulo de 17 horas do dia 3 de agôsto, sexta-feira, até às 23 horas do dia 5 de agôsto, domingo, pelo transatlântico italiano «Augustus», em cabines de classe turística, com jantar, parte social e dormida a bordo. Chegada às 8 horas do dia 4 de agôsto a Santos. Passeios em autos a todas as praias de Santos, São Vicente, Guarujá e Monte Serrat e almôço. Viagem em ônibus pela bela via Anchieta para São Paulo. Hospedagem no Hotel Embassy, com refeição. Passeios em autos à Ipiranga, Butantan, Anhanguera e bairros da cidade. Embarque nos ônibus refrigerados da Cometa às 16 horas e chegada ao Rio no dia 5 às 23 horas. Número limitado de participantes. Inscrições até o dia 15 de julho próximo entrante.

DEPARTAMENTO DE EDUCAÇÃO FISICA E DESPORTOS — Futebol de Salão — Iniciando o returno do Campeonato da FMFS, a equipe do Clube Municipal enfrentará na próxima segunda-feira, na quadra do São Cristóvão de Futebol e Regatas, em Figueira de Melo, o Clube de Natação e Regatas.

TREINO — Hoje, às 15 horas, haverá treino para a representação juvenil de futebol de salão, sob a direção de Tião.

VOLIBOL FEMININO — Estão convocadas para hoje, às 16 horas, na quadra de Hadock Lobo, as amadoras inscritas no volibol para treino de conjunto.

TENIS DE MESA — Estão abertas, a partir de amanhã, as inscrições para o torneio interno de tenis de mesa. Não poderão tomar parte no mesmo os atletas inscritos na FMTM.

Prof. Dr. J. Alves Garcia
NERVOSOS
Rua do Rosário, 135 — 3º andar — das 16 às 18 horas — Tel.: 52-7559.

Santa Casa da Misericórdia do Rio de Janeiro

O nosso Irmão Provedor manda convidar todos os Irmãos que tiverem as qualidades exigidas no Art. 23, Cap. VI, Secção I, do Compromisso, a comparecerem na Sacristia da Igreja da Misericórdia, no próximo dia 2 de julho às 17 horas, a fim de proceder-se à entrega e recebimento das listas para os Eleitores que têm de eleger o Provedor e a Mesa para o triênio de 1956-1959, nos têrmos e com os requesitos dos artigos 23, 24, 25, 27, 28 e 29 do aludido Compromisso.

Na Sala dos Despachos da Provedoria, acha-se à disposição dos Srs. Irmãos a lista dos que podem votar, na forma declarada do art. 22.

Secretaria da Santa Casa, 26 de junho de 1956.

O Escrivão: Elysio Rodrigues Lima.

FRAQUEZAS EM GERAL
VINHO CREOSOTADO
SILVEIRA

COMPRO
1 PIANO
32-3857

Singer Usadas
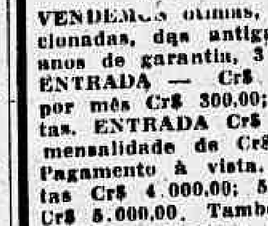
VENDEMOS ótimas, recondicionadas, das antigas — 10 anos de garantia, 3 gavetas. ENTRADA — Cr$ 500,00 e por mês Cr$ 300,00; 5 gavetas. ENTRADA Cr$ 900,00 e mensalidade de Cr$ 300,00. Pagamento à vista. 3 gavetas Cr$ 4.000,00; 5 gavetas Cr$ 5.000,00. Também compramos máquinas USADAS
RUY MAFRA & IRMÃO
Rua Aristides Lôbo, 134 — Telefone: 28-7547, Bondes de Estrêla e Santa Alexandrina à porta, e Estrada Monsenhor Félix, 538-A em frente a Estação de Irajá
«Cumprimos o que anunciamos»

NOTICIAS FORENSES

AÇÃO POPULAR CONTRA O PREFEITO DE CAXIAS

Intimado o Construtor da Estação Rodoviária

MORADORES em Duque de Caxias, Estado do Rio de Janeiro, liderados pelo sr. Hildebrando Olindino Guimarães, moveram ação popular contra o prefeito daquela cidade, reivindicando a anulação do contrato celebrado com o comerciante José Jesús Herculano para construção e exploração da estação rodoviária da praça do Pacificador. Alegam ser nula a concessão porque, desincorporando a praça do dominio do uso público para o patrimônio municipal, o prefeito quis favorecer o comerciante, que fará instalar no local, 32 lojas, sem pagar qualquer tributo durante os 6 meses destinados à conclusão da obra, em que receberá cêrca de 3.000 sacas de cimento da Prefeitura. Apenas contribuirá o comerciante com Cr$ 30.000,00 anuais para uma entidade particular, o Serviço de Assistência da Prefeitura, enquanto o seu lucro com a estação rodoviária será superior a 40 milhões de cruzeiros. Em conseqüência da demanda o juiz de Duque de Caxias expediu precatória à Justiça do Distrito Federal, ontem distribuida à 4ª Vara da Fazenda Pública, para intimar o sr. José Jesús Herculano, compelindo-o a paralisar os trabalhos, compelindo-o à construção da estação rodoviária da praça do Pacificador.

PLANTÕES JUDICIAIS EM JULHO

O desembargador Frederico Sussekind, corregedor da Justiça do Distrito Federal, designou os juizes em exercicio nas Varas Criminais abaixo mencionados para o fim de, nos domingos de julho próximo, conhecerem dos pedidos de «habeas-corpus» em que figuram como coatôres autoridades policiais: domingo — dia 1 de julho — juiz em exercicio na 4ª Vara Criminal; domingo — dia 8 de julho — juiz em exercicio na 5ª Vara Criminal; domingo — dia 15 de julho — juiz em exercicio na 6ª Vara Criminal; domingo — dia 22 de julho — juiz em exercicio na 7ª Vara Criminal; domingo — dia 29 de julho — juiz em exercicio na 8ª Vara Criminal. O juiz escalado deverá comparecer ao edificio do Fôro Criminal (no gabinete do dr. juiz da 25ª Vara Criminal, situado na esquina da rua São José com a rua Clap), e ai permanecer durante o expediente forense normal, ou seja das doze às dezesseis horas, ou enquanto fôr necessário ao serviço, salvo se ocupado em diligência judicial fóra da sede do Juizo (Código de Organização Judiciária, art. 122). Nas mesmas condições, deverão comparecer o escrivão e o oficial de Justiça previamente designado, cumprindo ao primeiro, na véspera do dia em que deva servir, munir-se das chaves da aludida sala. Se algum dia do mês vier a ser decretado feriado ou determinado que nêle não haja expediente no Fôro, conhecerá em tais dias, dos pedidos de «habeas-corpus» acima mencionados, o juiz escalado para o dia de plantão imediatamente anterior. O juiz escalado para um dia será substituido em suas faltas ou impedimentos ocasionais pelo designado para o dia de plantão imediatamente anterior. Nos têrmos do parágrafo único do artigo 69, do Código de Organização Judiciária, determino ao juiz substituto encarregado do serviço de distribuição que, em caso de urgência, distribua, fóra das duas audiências públicas diárias, os pedidos de «habeas-corpus» e as medidas preventivas cíveis e assecuratória penais. No mês de julho próximo, estará encarregado do serviço de distribuição o juiz substituto Euclides Félix de Sousa, residente à rua Farani número 61, apto. 206 — Botafogo — tel.: 46-2634.

DESIGNAÇÃO DE JUIZES

O desembargador Miguel Maria de Serpa Lopes, presidente do Tribunal de Justiça, assinou ontem os seguintes atos, cuja vigência terá inicio a 1 de julho: designando o juiz Gil Soares de Araújo para assumir o exercicio da 3ª Vara Criminal, sem prejuizo das suas funções na 17ª Vara Criminal; o juiz Henrique José da Fonseca Tornaghi, da 7ª Zona do Registro Civil, para exercer também as funções de juiz da 6ª Zona do Registro Civil; o juiz Atilio Parim para a 6ª Vara Civel; o juiz Antônio Pereira Pinto para assumir o cargo de juiz da 4ª Vara de Órfãos e Sucessões, simultâneamente com o da 1ª Vara de Órfãos e Sucessões; o juiz Pedro Ribeiro Lima para a 10ª Vara Civel; o juiz Mário Brasil Araújo, sem prejuizo das suas funções na 1ª Vara Civel, para a 9ª Vara Civel; de igual forma o juiz Danilo Rangel Brigido, para a 13ª Vara Criminal; o juiz Luis Lopes de Sousa para a 20ª Vara Criminal; o juiz Djalma Mani Calafange Castelo Branco para a 4ª Vara de Familia; o juiz Jônatas Matos Milhomens para o 1º Tribunal do Júri e prestar auxilio à presidência do Tribunal de Justiça; o juiz Euclides Félix de Sousa para exercer, cumulativamente, as atribuições de juiz distribuidor e da 2ª Zona do Registro Civil; o juiz João Claudino de Oliveira e Luz para o 2º Tribunal do Júri, sem prejuizo dos seus encargos na 6ª Vara de Familia; o juiz Antônio de Castro Assunção para a 6ª Vara de Familia até ulterior deliberação do Tribunal de Justiça.

HOMENAGENS AOS SERVIDORES APOSENTADOS

O almirante Otávio de Medeiros, ministro presidente do Superior Tribunal Militar, acaba de assinar atos aposentando no cargo de diretor geral e de chefe de seção da Secretaria daquele alto Tribunal o dr. Sigismundo Gonçalves Caldas Barreto e o sr. Hélcio Eugênio de Lima e Silva, respectivamente, após haverem prestado cêrca de 40 anos de serviços ao país, particularmente naquele importante setor da Justiça especializada das nossas Fôrças Armadas. Ambos ingressaram jovens na carreira pública, tendo, também, servido em outros setores, como a Escola de Estado-Maior, a Inspetoria Geral Contra as Sêcas, Policia Civil, além de muitas comissões com que foram distinguidos. Os ministros do Tribunal, bem como o funcionalismo da respectiva secretaria, vão prestar aos dois altos chefes várias homenagens de despedidas.

PROTEÇÃO AOS BENS DO PATRIMÔNIO HISTÓRICO

Proteção aos bens tombados é uma das atribuições afetas à diretoria do Patrimônio Histórico e Artistico Nacional, que tem tomado diversas medidas administrativas e judiciais com o objetivo de proteger, êsse patrimônio.

Para defesa da própria integridade de monumentos e bens inscritos nos Livros de Tombo, não houve necessidade de providências junto ao Poder Judiciário, pois os proprietários e ocupantes de imóveis tombados se vêm tornando, felizmente, mais compenetrados da necessidade de se absterem de iniciativas que possam prejudicá-los em sua segurança ou em sua feição original.

Outros, no entanto, cometem atentados que forçam a DPHAN a iniciar ações judiciais visando a estabilidade do sistema instituido no país para proteção de seu patrimônio histórico e artistico. Entre essas ações, contam-se a que advoga proteção para a vista e a moldura paisagística tradicional das igrejas da Glória do Outeiro e do Mosteiro de São Bento, ameaçadas pelas realizações imobiliárias; e a que pleiteia a defesa de vários monumentos e conjuntos arquitetônicos nas cidades de Salvador e de Goiás.

A Jurisprudência dos tribunais, no tocante às questões suscitadas, não se firmou ainda, por se tratar de matéria que só recentemente tem sido submetida à apreciação do Poder Judiciário.

Representação Carioca na Exposição Pecuária

O ministro da Agricultura, designou uma comissão que representará o Distrito Federal na XXIII Exposição Nacional de Animais e Produtos Derivados, que se realizará de 1 a 4 de setembro, em Pôrto Alegre. A comissão terá a presidência do sr. José Fontes Romero, secretário-geral de Agricultura da Prefeitura, e será ainda integrada pelo sr. Valter de Aguiar Ferreira, diretor do Departamento de Veterinária, sr. Euclides Aranha Neto, presidente da Associação Brasileira de gado Gersey, sr. Alberto Ferraz, presidente da Associação do Registro Genealógico da Raça Schwyz do Brasil, e sra. Olga Heydt, presidente da Associação Brasileira de Criadores de Gado Guernsey.

Dr. Jayme Villas Boas
DR. NORBERTO VILASBOAS
Pele e Sifilis — 1 às 3 horas — Tel.: 23-4990. 2as., 4as. e 6as. feiras
Rua do Ouvidor, 183 — Sala 215.

OLHE ANTES DE ABRIR
Mande colocar na sua porta (ôlho mágico) — Tel.: 30-4869

COMPRA-SE TUDO
Roupas usadas — Máquinas de escrever e de costura — Enceradeiras e tudo que represente valor.
TELEFONE: 43-7180

Laboratório de Análises
DR. CARLETTI
Exames de urina. Diagnóstico de gravidez em 3 horas. Exame de sangue, escarro, fezes. Tubagem Cultura — Rua Alcindo Guanabara, 15-A — 6º andar, grupo 601. Tel.: 32-3437

ANTIGUIDADES
COMPRAM-SE, pratarias, porcelanas, cristais, jóias e móveis de jacarandá ou cedro. Pagamos o valor de antiguidade. — CASA ANGLO AMERICANA ANTIGUIDADES LTDA. — Rua da Assembléia, 73 — (Setenta e três) — Telefone: 22-8664.

Livros e Discos Usados
COMPRAMOS
Atende-se à domicilio. Paga-se bem — Rua Senador Dantas, 75 — Loja

Dr. Pedro de Albuquerque
DOENÇAS SEXUAIS E URINÁRIAS
Rua Buenos Aires, 80, 7.º andar de 14 às 18 horas

OCTAVIO BABO FILHO
ADVOGADO
Rua 1.º de Março, 6 — Tel.: 43-6256. Atende de 3ª a 6ª-feira depois das 16h30m. Marque hora, pelo telefone, das 12 às 13 horas

PÉROLAS CULTIVADAS LEGITIMAS
Colares de pérolas e pérolas sôltas, grande sortimento, importação, direta a preços baratos. — Avenida Rio Branco, 173, 4º and.

Relógio Perdido
Perdeu-se um relógio de estimação «Omega» folheado a ouro com pulseira também folheada e quebrada, num táxi. Gratifica-se bem a quem devolvê-lo à av. Copacabana 1.394, apto. 13

ELETRODUTOS
DUCHAS, ARRUELAS, CAIXAS DE FERRO
Qualidade e preço — remessas para o interior
Roberto, Pereira & Cia.
Rua Buenos Aires, 390

VAGAS PARA CAVALHEIROS
Com móveis, muita água, colchões de molas e refeições, se interessar. Preços módicos — Av. N. S. de Fátima n. 80 — Bairro de Fátima

MÉDICO-VETERINÁRIO
DR. GLEN - 46-3951

Tratamento das doenças anoretais das colites e reto colites-amebianas e
HEMORRÓIDAS
Por processo próprio e sem operação
DR. LUIZ SODRÉ
RUA RODRIGO SILVA, 14, 2º ANDAR — TEL.: 32-0698

ATENÇÃO

SENHORES POSSUIDORES de carro ou não! Passo lote grande (810 metros quadrados), junto à Universidade Rural, no quilômetro 49-50, da estrada Rio-São Paulo (antiga), por Cr$ 45.000,00 (quarenta e cinco mil cruzeiros), à vista! Está localizado na área mais construida e serve para moradia, fim de semana, fruteiras, criação de aves, etc., 1 minuto do asfalto, tendo bastante condução. No local já tem: 2 armarinhos, 2 açougues, padaria, bar, armazém, quitanda, papelaria, depósito de materiais, farmácia, pôsto médico, escola, cinema, igrejas, borracheiro, bomba de gasolina, etc. Informações com Saturnino, pelo telefone: 22-5060, ramal 254, hoje, sábado, das 8 às 11 horas; e domingo, no local, quilômetro 49, na bomba de gasolina, com a mesma pessoa, das 9 às 15 horas. Pode pegar trem elétrico, saltar em Campo Grande e apanhar o ônibus Ponte Coberta.

Incorporação para militares

VENDEMOS, aceitando financiamento da Carteira do Clube Militar, apartamentos em construção, com 2 e 3 dormitórios, ampla sala e demais dependências. À rua Bartolomeu Mitre, (Leblon), e Copacabana, à rua Santa Clara, com firma de reconhecida idoneidade, com facilidade da parte não financiada.

Construção por administração, preço real do custo sòmente a porcentagem da firma construtora, e aprimorado acabamento, plantas aprovadas, licença paga e obra iniciada, fôro remido.

Apartamento a partir de Cr$ 580.000,00 a Cr$ 650.000,00. Tratar com Abreu, na rua Rodrigo Silva, 18 — Sala 805 — Telefone: 22-1306.

LOTES EM QUEIMADOS

SEM ENTRADA — SEM JUROS

Grande loteamento com ruas abertas, muitas casas, comércio, condução para a Estação. Lotes de 12 x 30, a partir de Cr$ 20.000,00, pagáveis em 80 prestações de Cr$ 250,00; legalizado Dec. 58, posse imediata. Tratar com o sr. Ramos, à rua Camerino, 176 — Sobrado — Sala 102, «junto à escada». Condução para visitar o loteamento, aos domingos, saindo às 8 horas do mesmo endereço, sem despesas ou qualquer compromisso.

Teatro Cinema Rádio

EXIGÊNCIAS EXCESSIVAS

A lei que obriga as companhias teatrais a representar uma peça nacional para cada duas estrangeiras e o decreto que a regulamentou, indo além e impondo que as estréias se realizem com original brasileiro e limitando o recurso aos que estejam em domínio público, criam exigências excessivas, contraproducentes e danosas mesmo para a vida do teatro de boa qualidade artística no Brasil, como já procuramos demonstrar aqui e como igualmente explicaram em suas colunas vários colegas. Queremos ainda voltar ao assunto para insistir em certos pontos essenciais a respeito. Um dêles é o de que, encarado o teatro como a realização de uma atividade artística e cultural, devemos concluir de sua existência ou não, no Brasil, segundo haja ou não espetáculos de real qualidade.

Ora, um bom espetáculo só pode existir a partir de um bom texto. Seria muito interessante que essas realizações fôssem representações de originais brasileiros, mas isso só excepcionalmente pode acontecer, porque todos sabemos que, com poucas exceções, nossa literatura dramática é muito fraca. Se é um ideal de todos os que se interessam pelo teatro, que tenhamos boas peças, fôrça é convir que isso não acontecerá se começarmos a fabricar «autores por decreto» — para retomar a feliz expressão do confrade de «O Globo». Não será criando um mercado artificial, em que as peças são representadas não pelas suas qualidades, mas por imposição legal, que nossos autores procurarão melhorar. A facilidade na aceitação não é um estímulo ao aperfeiçoamento, ao contrário...

Por outro lado, a representação em proporções e condições excessivas de peças nacionais, além de não dar os resultados esperados, impede a encenação dos grandes textos da literatura dramática universal, cujo contacto forma atores, cria um verdadeiro público e até orienta escritores. Isso, que só agora o aperfeiçoamento da qualidade artística de nossos conjuntos começava a permitir em condições razoáveis, vem ser sèriamente prejudicado pela nova imposição. Pois tendo de enfrentar já a bilheteria incerta das peças brasileiras, as companhias não se arriscarão também com obras de montagem dispendiosa e renda nem sempre compensadora...

Precisamos compreender que do ponto de vista cultural, pelo menos, o Brasil é um país que ainda engatinha, de produção artística e literária insignificante. Mesmo que consideremos nosso teatro a partir dos autos de Anchieta, ainda assim já levamos dois milênios de atraso!... Deixemos de lado uma auto-suficiência ridícula e compreendamos que se o teatro quiser existir no Brasil como realidade artística e cultural terá, durante muito tempo ainda, de se apoiar na literatura dramática estrangeira.

Henrique Oscar

Próximo Cartaz do Ginástico

Célia Biar, Italo Rossi e Milton Morais numa cena de «A Casa de Chá do Luar de Agôsto», comédia de John Patrick que, sob a direção de Maurice Veneau, o Teatro Brasileiro de Comédia apresentará a partir de quinta-feira próxima, no Ginástico, onde, por essa razão, «Divórcio para três» sairá de cartaz já amanhã.

EDUARDO LOEFLER EXPÕE EM VIENA

O cenógrafo Eduardo Loefler, natural da Áustria, porém brasileiro naturalizado, realiza neste momento em Viena, na «Imprensa Oficial do Estado», uma exposição de maquetes de cenários concebidos para espetáculos realizados no Brasil, nos quinze anos de sua permanência entre nós.

José Maria Monteiro dará a aula inaugural no Duse

Hoje, às 16 horas, no Teatro Duse terão início às aulas do curso dêste ano. A aula inaugural será proferida pelo diretor José Maria Monteiro. Todos os alunos deverão estar presentes à solenidade, para o qual também estão convidadas as pessoas interessadas. O Teatro Duse fica em Santa Teresa, à rua Hermenegildo de Barros, .. 161.

Recital dos "Jograis" na Academia de Teatro

Dando prosseguimento ao Ciclo de Recitais e Palestras Culturais promovido pela Fundação Brasileira de Teatro, na próxima segunda-feira, às 21 horas, no Teatro Dulcina, terá lugar um recital de poesia apresentado pelos «Jograis», de São Paulo. O programa inclui poetas clássicos e modernos, brasileiros e portuguêses. Os sócios da ABT e alunos da Academia de Teatro terão ingresso mediante apresentação do talão de mensalidade número 6 ou 7. Outras informações pelo telefone: ..... 52-9290 ou à Av. 13 de Maio, 23 — sala 506, das 13 às 17 horas, diàriamente.

OSCARITO PRETENDE VIAJAR PELO PAÍS

Quando terminar sua atual temporada no Teatro Glória, Oscarito vai excursionar pelo país, atendendo aos convites que lhe têm sido feitos. Irá ao Norte e ao Sul, devendo iniciar sua excursão por São Paulo.

TV em revista

ENCONTRO — Tornamos a ver Lídia Matos reajustada na sua verdadeira personalidade, animando, com inteligência e classe, o programa "Encontro entre amigos", da TV-Tupi. Lídia Matos entrevistou o capitão Aldenar Peixoto, inventor de um propulsor para avião, que será o recurso definitivo contra os desastres aéreos. Conforme explicou o capitão, o salvavida deve ser colocado no avião, e não nos passageiros. A idéia é formidável. O inventor luta há vinte anos no aperfeiçoamento do propulsor, aprovado pelas maiores autoridades no assunto. Lamenta, apenas, que o Conselho Nacional de Pesquisa não tenha dado, ainda, parecer no caso, nem sim, nem não. A nós, telespectadores leigos, o invento do capitão Aldenar Peixoto causou até assombro, pois representará nova era no tráfego aéreo, evitando a perda de muitas vidas. Lídia Matos estava entusiasmada. E, se alguma restrição merece o programa "Encontro entre amigos" desta semana, foi a mistura de propaganda de aspirador de pó e ciência. Lídia Matos não evitou isso. Mas, vamos adiante. Programa ótimo.

● REPARO — Nestes últimos dias, o jovem e brilhante locutor Hilton Gomes vem cometendo certas falhas na apresentação do "Tele-Jornal". Parece distraído, pouco interessado pelos textos. A voz é fácil, fluente, mas, às vêzes, vazia de inflexões. Vamos melhorar?

● DEBATES — No programa "Senhora Opinião", foi discutido o palpitante caso do aumento dos funcionários municipais. A vereadora Dulce Magalhães obteve espetacular vitória, destruindo todos os argumentos do sr. Alá Batista e do médico Rui Santos. Conversa vai, conversa vem, Dona Dulce Magalhães, cheia de sabedoria, citando artigos e parágrafos do projeto de lei, provou que o aumento pode ser concedido a partir de janeiro. Tudo muito bonito, sensacional, coisa de admirar, uma senhora possuidora de tanta energia, de tanta cultura, de tanta noção de justiça. Mas, o aumento? Enquanto os vereadores discutem, os funcionários esperam, esperam. Foram anunciados novos debates na TV-Tupi, sôbre o mesmo assunto.

TEVENTE

CAXAMBU
GRANDE HOTEL
Reabre dia 2 de Julho - Fone 62

«RIO VERMELHO»

John Wayne e Montgomery Clift em «Rio Vermelho» (Red River) produção e direção de Howard Hawks para a United Artists.

Os novos acordos ítalo-espanhóis

De acôrdo com um anúncio oficial do Ministério espanhol das Informações, foi assinado em Madrid um novo acôrdo cinematográfico entre a Itália e a Espanha, bem como um protocolo que modifica e prorroga até fins de fevereiro de 1957 o acôrdo de co-produção entre os dois países, assinado em Veneza no mês de Setembro de 1953. Da parte espanhola, os acôrdos foram assinados pelo diretor geral da política econômica, Juan Schwartz y Diaz Flores e, da parte italiana, pelo diretor geral do Espetáculo, dr. Nicola De Pirro. O novo acôrdo prevê o intercâmbio anual de 30 filmes de longa metragem, podendo as autoridades dos dois países destinar cinco dêles à exibição comercial na versão original, com ou sem legendas. Quando o acôrdo de co-produção, prevê a abolição dos filmes chamados geminados (isto é, um rodado num país, com maioria de capital do produtor local, outro no outro país, com maioria de capital dêste), estabelecendo, ao seu lugar, o princípio do equilíbrio das contribuições financeiras dos co-produtores.

LINDA DARNELL VAI PRODUZIR NA ITÁLIA

Notícias de Nova York informam que, conforme declarou à imprensa especializada, a atriz Linda Darnell prepara-se para dedicar-se à produção, iniciando sua atividade nesse terreno com um filme cujo título é «Constanza», no qual ela própria participará também como atriz e que será realizado na Itália. A direção da película deverá ser confiada a Gregg Tallas. A bonita atriz de Hollywood, como se recordará, já filmou duas vêzes na Itália, como contratada de produtores peninsulares: em «Donne proibite» (Mulheres proibidas) e em «Gli ultimi cinque minuti» (Os últimos cinco minutos), contracenando, nesta última película, com Vittorio De Sica.

Gina Lollobrigida Com Anthony Quinn em «Notre Dame de Paris»

Dirigido Por Delannoy

PARECE que o cinema decidiu ser inimigo dos sapateiros, no que concerne a Gina Lollobrigida. A mais popular das estrêlas italianas, com efeito, já teve de interpretar personagens que andam descalças em não menos de quatro filmes: «Pagliacci», «Pão, amor e fantasia», «Pão, amor e ciúme» e «Fanfan La Tulipe». Agora, está ela novamente de pés nús no papel da cigana Esmeralda, no filme «Notre Dame de Paris», baseado no popular romance de Victor Hugo, que o diretor Delannoy começou a realizar em Paris.

Como se sabe, não é a primeira vez que o romance de Victor Hugo é levado para a tela: já houve uma versão famosa norte-americana, com Charles Laughton no papel do sineiro. Desta vez, êste mesmo papel está entregue a Anthony Quinn, qu não aparecerá na tela, como Laughton, com uma corcunda postiça, mas será, simplesmente, feio de doer, graças a uma máscara de borracha especialmente confeccionada para êsse fim. Outros intérpretes: Philippe Clay, Robert Hirsch, Alain Cluny, Marianne Oswald e Madeleine Barbulée. O filme, que se realiza em co-produção franco-italiana entre a Panitalia de Roma e a Paris Film, está sendo rodado em Eastmancolor e Cinemascope nos estudios de Billancourt e de Boulogne. Nesta película, Gina Lollobrigida, como já fêz m «A mais linda mulher do mundo», em que interpretou a figura de Lina Cavalieri, deverá também exibir seus dotes de cantora, executando canções escritas expressamente para o filme por George Auric, o excelente compositor francês que o público de cinema já conhece bem graças à «Valsa do Moulin rouge».

NOVA PRODUÇÃO DE GIANNI FRANCIOLINI

GIOVANNA Ralli e Antonio Cifariella são os intérpretes dos principais papéis do novo filme do diretor Gianni Franciolini, para o produtor Carlo Ponti, cujo título é "Peccato di castità" — (Pecado de Castidade). A filmagem teve início recentemente.

Como Benny Goodman Começou A tocar e Bem o Clarinete

VANTAGEM DE SER PEQUENO

BENNY GOODMAN, cuja excelente execução ao clarinete fêz história, disse que nunca teria chegado a ser clarinetista, se em menino não tivesse uma estatura tão pequena. Enquanto atuava como assistente na produção de sua biografia, «Música Irresistível de Benny Goodman», realizada nos estúdios da Universal International, o conhecido «rei do swing» contou como havia começado sua carreira de músico. Em Chicago sua cidade natal, acompanhado de vários companheiros de esportes, todos mais altos do que êle, foi certo dia a uma aula gratuita de música. O mestre tinha uma prateleira cheia de instrumentos diversos. Examinando os jovens cuidadosamente, foi dando a cada um, um instrumento de acôrdo com a sua estatura. Ao mais alto entregou uma trombeta ao seguinte, um saxofone e a Benny, de calça curta, um clarinete.

«Durante minha carreira, disse Goodman, tenho ensaiado todos os instrumentos sem nenhum resultado. Meu clarinete é o único que me entende, é o único que sabe interpretar o que lhe transmito».

Magnífico

Interpretando o papel de Capitão Nêmo tal como se vê na gravura, James Mason realiza trabalho magnífico como cabeça do elenco de «Vinte mil léguas submarinas». Este filme de Walt Disney, baseado na obra de Júlio Verne, é o cartaz em cinemascópio e tecnicolor, que a RKO oferece, a partir de segunda-feira próxima, no circuito encabeçado pelo cinema Plaza.

APRESENTADO NA A.B.I.

O SAPS exibiu, na ABI, o primeiro de uma série de filmes educativos que pretende realizar, dentro de suas atribuições de difundir, nas mais diversas camadas sociais, os princípios de uma boa alimentação, tècnicamente orientada. Êsse primeiro filme, cuja direção coube a Darci Evangelista, funcionário da Divisão de Propaganda da autarquia referida, é uma amostra de quanto o SAPS pode fazer, como órgão do govêrno, no setor educativo, através do cinema. Tratando da alimentação da criança, na primeira fase da vida, orienta as mães, ensina como cuidar do bebê e salienta os perigos de uma alimentação inadequada, que tanto tem contribuido para aumentar a mortalidade infantil em nosso país, que o filme também mostra, comparando o Brasil com outros países da América do Sul e mesmo do mundo.

Casou-se Marilyn Monroe

NOVA YORK, 29 (U. P.) — A atriz cinematográfica Marilyn Monroe e o dramaturgo Arthur Miller contraíram matrimônio, hoje, em White Plains, comunidade vizinha a Nova York, perante o juiz de paz Seymour Ralinowitz.

Este é o terceiro casamento da atriz e o segundo do escritor. Em uma breve informação, os recém-casados disseram que pretendem seguir para a Grã-Bretanha, em viagem de lua de mel.

INAUGURAÇÃO DO CENTRO DE CULTURA CINEMATOGRÁFICA

HOJE, às 24 horas, no cinema Caruso-Copacabana, um novo cine-clube desta capital, o Centro de Cultura Cinematográfica, dará início às suas atividades, com uma prè-estréia. Trata-se da película da Warner Bros «Juventude Transviada» (Rebel without a Cause), subscrita por um dos mais expressivos cineastas de Hollywood — Nicholas Ray. Para essa sessão foram distribuidos convites.

O PATO DONALD

Por Walt Disney

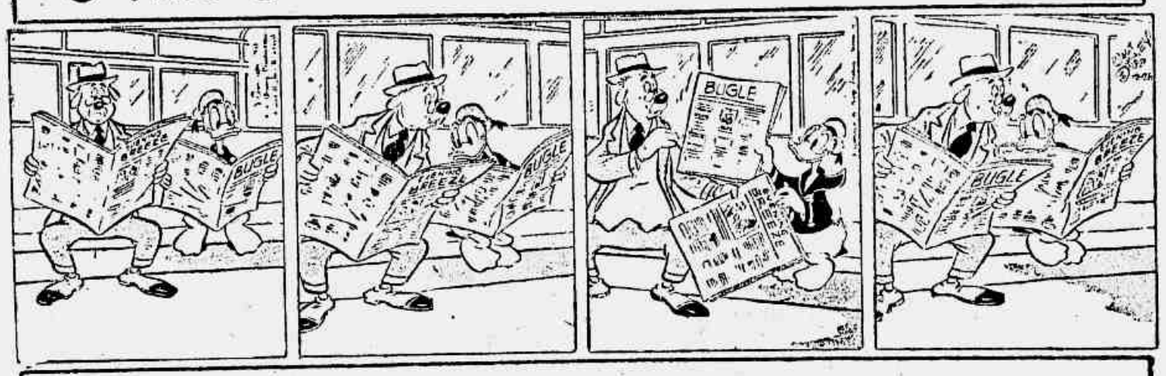

A FAMILIA SILVA

Por George Smith e senhora

PREPAROU O ORÇAMENTO DO MÊS?
SIM... MIL CRUZEIROS PARA CARNE... DOIS MIL PARA FEIRA...
MIL CRUZEIROS PARA O ARMAZEM... TRES MIL PARA O COLÉGIO...
SEIS MIL PARA O ALUGUEL... 200 PARA FARMACIA...
PARE! CHEGA! NÃO TENHO MAIS ESPAÇO NA CARA!
V. G. SMITH

Dentaduras e Roachs em Nylon
CLINICA ESPECIALIZADA DO DR. M. R. CARDOZO
Confôrto absoluto. Flexível, leve, sem grampo de metal. Aderência perfeita. Perfeitamente estético. Consultório: — Rua Uruguai, 180 — Diàriamente — TELS.: 58-3174 e 38-9049.

REPRESENTAÇÕES
RIO GRANDE DO SUL
Elemento jovem e dinâmico, c/largos conhecimentos e conceito nas praças de PÔRTO ALEGRE e INTERIOR, deseja Representar Firmas INDUSTRIAIS de qualquer ramo. Cartas p/ Francisco Rocha — Av. Farrapos, Apto. 9 — Pôrto Alegre.

CLÍNICA VETERINÁRIA
SAENS PENA
Praça Saenz Peña, 19 — Sob.
Tels: 57-5410, 48-7493 e 58-5517
DRS. HEBER ALVES DA COSTA e PAULO SAMPAIO MARIO JACQUES
Clínica geral — Cirurgia — Vacinação contra a raiva e cinomose — Curas de coelhos e cavalo. CONSULTAS DIARIAS — Das 8 às 11 horas e das 14 às 18 horas. Atende-se a domicílio das 14 às 20 horas.

Dois Programas

NA MUNDIAL, literatura e música através do programa «Disque M para Música». Boa orquestra, se não me engano sob a regência do maestro Alceu Bocchino. O locutor falou com certa pressa ou, então, uma bomba estourando na rua não me deixou ouvir bem o assunto da orquestra. Um rua não me deixou ouvir bem o assunto da orquestra. Um que o M era de Música de Classe. Não. Entretanto, partituras bonitas, execução louvável.

Na Nacional, o programa «Passatempo», produção de Lourival Marques e apresentação de César de Alencar. Brincadeiras para auditório, cantores populares e farta distribuição de prêmois em dinheiro. Valdinar Fontes Martins, residente na Bôca do Mato, ganhou quarenta mil cruzeiros, pelo sorteio de uma carta. A môça que tirou a carta entre milhares de outras cartas, antes do gesto solene, perguntou ao locutor:

— Posso «panhá»?

O locutor achou graça, e repetiu:

— Pode «panhá».

E, assim, quarenta mil cruzeiros saíram da Nacional para o cofre de um morador da Bôca do Mato, questão de sorte. Valdinar comprou fogos para festejar São Pedro, e ficou feliz, muito feliz. A felicidade dos outras traz alegria para todos. Viva São Pedro!

Mag.

Pelos Estúdios

«REINO DA ALEGRIA» — programa de Geni Marcondes, que a Rádio Ministério da Educação, apresenta diàriamente à garotada do Brasil, ofereceu aos seus pequenos ouvintes, dia 26 passado, uma concorrida festinha Junina, que foi realizada no Auditório da Rádio Ministério da Educação às 15h30m.

* * *

«APRENDA ALEMÃO CANTANDO» — A Rádio Ministério da Educação pede-nos avisar aos ouvintes do programa da prof. Hilde Sinnek «Aprenda Alemão Cantando», que as aulas do mês de julho serão de recapitulação de tôda a matéria do primeiro semestre do curso, a fim de possibilitar o prosseguimento das aulas aos alunos que retardaram sua admissão. «Aprenda Alemão Cantando» está no ar às segundas e quintas-feiras às 18 horas.

MELODIAS INTERNACIONAIS — é um dos bons programas dos sábados, na Rádio Copacabana, que opera em 680 kcs. «Melódias Internacionais» vair ao ar no horário das 18 horas, às 16h57m.

* * *

PRESENÇA DE PORTUGAL — Numa produção de Duarte Neves, a Rádio Copacabana leva ao ar no horário das 12 às 14 horas o programa «Presença de Portugal», dedicado à colônia portuguêsa no Brasil.

* * *

RADIODIFUSÃO EDUCATIVA — O presidente da República autorizou o Ministério da Educação a aplicar a importância de quatrocentos mil cruzeiros, saído das dotações extraordinárias de educação, consignada no vigente orçamento, na execução do plano de radiodifusão educativa. In-

(Conclui na 2.ª secão, 3.ª página)

ESPETÁCULOS

TEATROS

Bôlsa (27-8975), Alguém falou de amor, 20 e 22.
Carlos Gomes (22-7581), Aperta o cinto, 16, 20 e 22.
Copacabana (57-1818), Mademoiselle, 16, 21 e 30.
Dulcina (32-5817), A viúva astuciosa, 20 e 22.
Follies (27-8216).
Ginástico (42-4521), Divórcio para três, 16, 20, 22 e 30.
Glória (22-9146), Papai fanfarrão, 20 e 22.
Jardel (27-8712)
João Caetano (42-4378), Agora a coisa vai, 16, 20 e 22.
Madureira, Vira o disco, 16.
Municipal (42-3103).
Palácio de Alumínio, Circo Hong-Kong, 15, 17, 20, e 45.
Recreio (22-8164).
República (22-0271).
Rival (22-2721), As filhas da Biruta, 16, 20 e 22.
Serrador (42-6442), Vê se me esqueces, 16, 20 e 22.
Tablado (26-4555), Espetáculo Synge Macedo, 21.
Tijuca (28-5530), Gente bem do morro, 16, 20 e 22.

CINEMAS

Cinelândia

Capitólio (22-6788), Sessões passatempo.
Império (22-9348), Quando o coração floresce.
Metro-Passeio (22-8490), O cisne.
Odeon (22-1508), Derradeiro Levante.
Palácio (22-0838), Suplício de uma saudade.
Pathé (32-8795), Mares violentos.
Plaza (22-1097), Terras Escaldantes.
Rex (22-6327), Tirano da Fronteira.
Rivoli, Sultana Safiyé.
Vitória (42-9020), Quem matou Anabela.

Centro

Cinac-Trianon (42-6024), Jornais, desenhos, curiosidades e atualidades.
Colonial (42-8512), Terras Escaldantes.
Floriano (43-9074), Armas da vingança.
Ideal (42-1218), Chicote de Zorro.
Iris (42-0768), Festa do Forte Bravo.
Marrocos (22-7979), Sombra verde.
Mem de Sá (42-2232), Armas da vingança.
Olímpia (42-2232), Genival é de morte.
Presidente (42-7128), Sultana Safiyé.
Primor (43-8687), Terras Escaldantes.
Rio Branco (43-1639), Vale dos Reis, São José (42-0502), Mares violentos.

Zona Sul

Alaska, Derradeiro Levante.
Alvorada (27-2936), O Rapto.
Art-Palácio (57-2795), Sultana Safiyé.
Astória (47-0466), Terras Escaldantes.
Azteca (45-6813), Mares violentos.
Caruso, Mares violentos.
Copacabana (57-5134), Quem matou Anabela.
Danúbio (37-1980), Museu de cera.
Floresta (26-6257), Sai de baixo.
Guanabara (28-9339), Átila, rei dos Hunos.
Ipanema (47-3898), Derradeiro levante.
Lebion (27-7805), Tirano da Fronteira.
Leme (37-6412).
Metro-Copacabana (37-9797), O cisne.
Miramar, Quem matou Anabela.
Nacional (26-6072), Vale dos Reis.
Pax (27-6621), Mares violentos.
Pirajá (47-2667), Quando o coração Floresce.
Politeama (25-1143), Quando o coração floresce.
Rian (47-1144), Tirano da Fronteira.
Roxy (27-8245), Suplício de uma saudade.
Royal, Ladrão de Casaca.
São Luis (25-7679), Tirano da Fronteira.

Tijuca

América (18-4519), Quem matou Anabela.
Carioca (28-8178), Tirano da Fronteira.
Metro-Tijuca (18-8810), O cisne.
Olinda (48-1032), Terras Escaldantes.
Santo Afonso, Sultana Safiye.
Tijuca (48-4518), Derradeiro levante.
Eskye (28-0515).

Outros Bairros

Abolição, Quem matou Anabela?
Avenida, Derradeiro levante.
Bandeira (28-3565), Atirando até os dentes.
Borja Reis, Três grandes e uma pequena.
Brasil (22-2921), Corações sem Pátria.
Fluminense (24-1001), Rapto.
Grajaú (48-1117).
Haddock Lôbo (38-5430), Fatinha Inocente.
Maracanã (48-1910), Armas da vingança.
Madrid (48-1184), Suplício de uma saudade.
Marajá (28-7394).
Santa Alice (38-9993), Suplício de uma saudade.
Vila Isabel (38-1310), Seu único desejo.

Subúrbios da Central

Água Santa, Príncipe de Bagdad.
Alfa (29-8245), Filha dos mares.
Anchieta, Senda de sangue.
Bandeirantes.
Baronesa, Suplício de Lady Godiva.
Belmar (38-9993), Quando o coração floresce.
Cachambi, Príncipe negro.
Campo Grande, Guerra do samba.
Coelho Neto, Aventureiro do Mississipi.
Colisen (29-8753), Mares violentos.
Cosmos, Laço do carrasco.
Del Castilho.
Guaraci.
Imperator, Mares violentos.
Irajá (29-8330), French Can-Can.
Madureira (29-8723), Quem matou Anabela?
Marabá (29-8038).
Mascote (29-0411), Terras Escaldantes.
Méier (29-1222), Ultima vez que vi Paris.
Moça Bonita, Amor de Napoleão.
Moderno (BNG-842), Armas da vingança.
Monte Castelo (29-8250), Escudo negro.
Natal (48-1480), Quando o coração floresce.
Palácio Santa Cruz, Pontes de Toko-Ri.
Palácio Vitória, Selva nua.
Primavera, Gaivota.
Paraíso (30-1060), Sai de baixo.
Pilar, Rei do movimento.
Para Todos, O Rapto.
Ramos (30-1094), Garganta do diabo.
Ridan (49-1633), Primo do cangaceiro.
Todos os Santos (49-0800), Paixão e sangue.
Trindade (49-3838), Rifles para Bengala.
Vaz Lôbo (29-9198), Rapto.

Subúrbios da Leopoldina

Bonsucesso, Quem matou Anabela?
Leopoldina (33-9993), Um pecado em cada alma.
Mauá, Ladrão de Casaca.
Meia (30-3077), Ladrão de Casaca.
Palácio Higienópolis, Ivanhoé.
Penha (20-1121).
Rosário (30-1880), Svengali.
Santa Cecília (30-1823), Sai de baixo.
Santa Helena (30-2666), Sai de baixo.
São Geraldo (30-9282).
São Pedro (30-4181), Mares violentos.

Ilha do Governador

Guarabu, Favorita de Júpiter.
Jardim, Quando o coração floresce.

Duque de Caxias

Caxias, Inimigo público n. 1.
F.N.M., Bonita e audaciosa.
Popular, Armas da vingança.
Paz, Suplício de uma saudade.

Nilópolis

Imperial (3120), Pago para matar.

Niterói e São Gonçalo

Alcântara, Céu de estrêlas e Chamas da ambição.
Boaventura (3567), Carnaval em Marte.
Brasil (4716), A ponte de Tocori.
Cassino (4551), O ladrão do rei e Núpcias em Mônaco.
Central (3807), Terrível como o inferno.
Grill-Room (4551), Sultana Safiye.
Icaraí (3346), Armas da vingança.
Imperial (3120), O rei e o aventureiro.
Manduro (2-0255), Veio do espaço e Francis entre as boas.
Mutuá, Mêdo que condena.
Nanci (8048), Sai de baixo.
Neves (2-2676), As aventuras de Búfalo Bill.
Odeon (2-2707), Quem matou Anabela?
Palace (6285), Homens do deserto.
Para Todos (2-2444), O morro dos maus espíritos.
Rio Branco (2-0334), Príncipe negro.
São Bento (2-4529), Sai de baixo.
São Jorge (2-2934), Sai de baixo.
São José (8044), Apaixonite aguda.
Vera Cruz (2-2961), Sai de baixo.
Vitória (5772), A dupla do barulho.

Petrópolis

Bogari.
Capitólio, Quem matou Anabela?
D. Pedro (3400), Armas da vingança.
Esperanto, Conspiração do silêncio.
Imperador, Corações divididos.
Petrópolis, Sangue rebelde.
Santa Teresa, O grande Sullivan.

AVISO

Pedimos aos senhores gerentes de cinemas o favor de avisar a mudança de programa com antecedência a fim de podermos bem informar o público.

DEPREDAÇÕES SUCESSIVAS NA CENTRAL DO BRASIL

1 — Inconformados com o enorme atraso dos trens, populares, inteiramente descontrolados, praticaram tôda a sorte de depredações em nada menos de dez estações da Central, como se pode ver do clichê, onde aparece a guarita do vigia das linhas da estação de São João de Meriti.

2 — Uma das muitas vidraças quebradas pela multidão em fúria, vendo-se, também inutilizado o torniquete da estação.

3 — Convém salientar, muito contribuiu para agravar a situação, a conduta do agente Elpídio Francisco, que tentou conter os manifestantes a tiros de revólver.

CEDE A PDF ÀS EXIGÊNCIAS DAS EMPRÊSAS DE ÔNIBUS E LOTAÇÃO

QUASE CERTO O AUMENTO DE CINQUENTA POR CENTO

REUNIAO ONTEM NO GUANABARA

Os proprietários das emprêsas, que exploram o transporte de ônibus e lotações, não concordam com o aumento nas bases pretendidas pelo prefeito Negrão de Lima, isto é, de 25 a 80%. Após manifestarem o seu descontentamento ao governador da cidade, foram convidados a uma reunião no Palácio Guanabara, que se realizou na manhã de ontem, com a presença dos srs. Márcio de Melo Franco, assessor-técnico da Prefeitura; Hugo Nogueira, diretor do Departamento de Concessões, e Segadas Viana, diretor do Serviço de Ônibus do referido departamento.

ARGUMENTAÇÃO

Os empresários presentes apresentaram uma documentação segundo a qual mister se fazia um aumento de passagens na percentagem de 50%, para fazer face ao aumento de operação e à melhoria salarial pleiteada pelos empregados, já determinada, aliás, pela Justiça do Trabalho. Com alguns dêsses documentos, tentaram os empresários provar que o custo do material subiu bastante nos últimos meses, justificando plenamente um reajustamento

CAPITULAÇÃO

As autoridades presentes, sem muita vacilação, capitularam

(Conclui na 5.ª página)

Cotação do Dólar e da Libra

Os bancos particulares, venderam ontem, o dólar no mercado de câmbio livre a Cr$ 83,00 e compravam a Cr$ 81,00. A libra regulou para venda a Cr$ 232,00 e para compra a Cr$ 226,00.

Diário de Notícias

SEGUNDA SEÇÃO — Sábado, 30 de junho de 1956

NOVAS INSTALAÇÕES

Aspecto do novo cáis que permitirá a atracação de seis barcos pesqueiros de grande calado

INAUGURADO ONTEM O "PIER" DE BARCOS PESQUEIROS NA PRAÇA 15

MAIOR A CAPACIDADE DE DESCARGA COM A NOVA OBRA

IMPORTANTE obra foi ontem entregue à população, no instante da inauguração do "pier" construido pelo Ministério da Viação e Obras Públicas, na praça 15 de Novembro, e destinado a ampliar a capacidade de descarga da frota pesqueira. O ato teve caráter solene, com a presença do representante do presidente da República, além dos ministros da Viação e da Agricultura, do diretor da Divisão de Caça e Pesca, do provedor do Abrigo Cristo Redentor, Lavino Miranda, do presidente da Federação dos Pescadores e de outras personalidades, além de funcionários, pescadores e suas famílias.

DIFICULDADE SUPERADA

Uma das dificuldades que até agora entravavam a ação das autoridades responsáveis pelo abastecimento de pescado do Distrito Federal era a capacidade reduzida dos atracadores da praça Quinze, o que impedia movimentação rápida nos trabalhos de descarga, prejudicando dessa forma a população inteira. Agora, todavia, tal problema está superado, já que o "pier" recém-inaugurado permite a atracação de seis barcos de grande calado. Quer dizer, aquela dificuldade entrou na etapa de solução, para benefício não só do consumidor, como dos armadores e pescadores.

ORADORES

Abrindo a solenidade, o ministro Lúcio Meira fêz a entrega oficial do importante empreendimento, depois do que falou o comandante Heleno Nunes, presidente da Federação dos Pescadores do Brasil, pondo em destaque a valia daquela obra para os que vivem da pesca.

MISSA SOLENE

Em seguida, dom Jaime de Barros Câmara celebrou missa solene, pela oportunidade de data consagrada a São Pedro, padroeiro dos pescadores, funcionários da Divisão de Caça e Pesca, do Entreposto e demais servidores de outros ministérios, além dos pescadores, realizaram a Páscoa.

Hoje, 205 Casamentos

Serão celebrados, hoje, na Pretoria, 205 casamentos, o maior número verificado êste mês, e só superado no último sábado de maio.

Ontem, «Dia de São Pedro», foram realizados 52 enlaces. Um pouco do que no de Santo Antônio, mas muito aquem do índice atingido no «Dia de São João».

Designação de Servidor na COFAP

O presidente da COFAP assinou ato designando o sr. Carlos Fiorles Gonçalves Vasconcelos para as funções de auxiliar de gabinete e incumbindo o sra. Rafaela Wanderley de representar a COAP de Alagoas

DENÚNCIA DOS CANDIDATOS

Os membros da comissão de candidatos habilitados nos concursos do IPASE, e até agora não nomeados, quando faziam entrega em nossa redação, do documento em que denunciam o próximo término do prazo para a homologação.

INTERINOS PREJUDICAM CANDIDATOS APROVADOS

PROTESTO CONTRA A DIREÇÃO DO IPASE

ESTEVE em nossa redação uma comissão de candidatos habilitados nos concursos para Auxiliar de Escriturário, Escriturário, Guarda-Livros, Oficial Administrativo e Contador do IPASE, últimamente realizados por essa autarquia, a fim de denunciarem o próximo término do prazo para homolo-

(Conclui na 5.ª página)

CENTENÁRIO DO CORPO DE BOMBEIROS

Como parte do programa de festejos que assinalarão, no próximo dia 2, o centenário da corporação, desfilaram ontem em frente ao Palácio do Catete, em continência ao presidente Juscelino Kubitschek assistiu à parada e à demonstração, de alta sacada do palácio, em companhia do ministro da Justiça, de chefe do gabinete Militar da Presidência, general Nélson de Melo, do comandante do Corpo de Bombeiros, coronel Sousa Aguiar, e de outras altas autoridades. Terminado o desfile, o chefe do Govêrno, no seu gabinete de trabalho, assinou o diploma da Ordem do Mérito que será conferido à bandeira da corporação no próximo dia 2. À esquerda, no alto, as antigas viaturas desfilando; em baixo, os novos veículos. À direita, o sr. Juscelino Kubitschek, o general Nélson de Melo e o sr. Nereu Ramos

MOTIVOU A REVOLTA POPULAR O ATRASO DAS COMPOSIÇÕES

INCENDIADAS VÁRIAS ESTAÇÕES DA LINHA AUXILIAR

APESAR de sucessivamente prevenidas pela imprensa e parlamento do risco que incorriam pela sua desídia quanto ao transporte de que é servida a população carioca, as autoridades pouco ou nada fizeram para debelar o angustiante estado de coisas. E como não podia deixar de acontecer, aí estão os fatos verificados na manhã de ontem, quando como um só corpo em ação, revoltaram-se as populações suburbanas da Central do Brasil, no setor da Linha Auxiliar, submetendo a tôda a sorte de violências e depredações as obsoletas instalações e veículos daquela ferrovia. Dessa forma, vagões, locomotivas, cabines de contrôle e diversos instrumentos — para não citarmos os funcionários da Estrada, alguns feridos e outros sob a ameaça de linchamento — foram atingidos pela revolta popular, cujo movimento abrangeu o trecho entre as estações de Francisco de Sá e São João de Meriti, passando por Vieira Fazenda, Del Castilho, Maria da Graça, Terra Nova e Pavuna.

ATRASO CONSIDERAVEL

A causa das depredações foi um atraso de 3 horas de uma composição que, devendo passar em São João de Meriti, às 2h 20m, só o fêz às 5 horas da madrugada, acarretando com isso prejuízos a todos quantos esperavam para seguir rumo aos locais de trabalho. A composição vinha de Belfort Rôxo e ficou parada durante todo aquêle tempo, sem que a menor satisfação fôsse dada à massa que se comprimia na estação. Começaram então as violências, não obstante serem diários os atrasos, e à medida que se alastrava pelas demais estações a notícia, sucediam-se em tôdas elas o mesmo espetáculo.

INICIO DO MOVIMENTO

Ocorreu simultâneamente nas estações de Pavuna e São João de Meriti o início do movimento, e a fúria da multidão desencadeou-se sôbre a composição que se encontrava enguiçada junto das estações, sem condições para trafegar. Passaram, então, os populares a quebrar tôdas as vidraças, lâmpadas, bancos, que eram atirados no leito da estrada, bem como tôdas as instalações. O maquinista da composição em face do vulto das depredações, tratou de refugiar-se numa das cabines, escapando, assim, da revolta popular, só se retirando quando os ânimos foram acalmados, muito mais tarde. As estações, todavia, não foram poupadas, sendo a de São João de Meriti a mais duramente atingida, talvez pela temerária atitude do seu agente, Elpídio Francisco de Oliveira, que na situação desesperada em que ficou, sacou de um revólver fazendo vários disparos para o ar; aí, passado o primeiro momento de susto, o povo voltou à carga com redobrado ímpeto, invadindo e destruindo totalmente a bilheteria da estação.

EM OUTRAS ESTAÇÕES

Acompanhando os acontecimentos, a reportagem do «Diário de Notícias» teve ocasião de observar o fato de que o descontentamento e a inquietação dos populares em tôdas as estações atingidas mais tarde explodia nas violências sempre que chegava a notícia de estar sendo depredada a estação anterior. Assim, ainda em consequência do atraso, muitos outros conflitos se verificaram nas demais estações vizinhas, sendo que em Cintra Vidal, Maria da Graça, Vieira Fazenda, Del Castilho e Terra Nova os danos não assumiram proporções verdadeiramente catastróficas devido a intervenção, embora retardada, das autoridades policiais e militares.

AS VIOLÊNCIAS

Nas estações citadas, como dissemos, foram quebradas as instalações e também, em meio à confusão reinante, apuramos que não deixou de ser atingida nenhuma cadeira, desaparecendo ainda, ou depredados ou subtraídos diversos objtos, tais como relógios, fios, materiais diversos, e até mesmo uma pequena geladeira portátil, sendo que na parada de Herédia de Sá a cabine de sinalização e contrôle de tráfego dos trens foi incendiada. Ali, o cabineiro Lauro Correia de Azevedo, impotente para sequer esboçar reação diante da massa, uma vez que se encontrava sòzinho no local, sofreu ligeiros ferimentos sendo logo depois medicado no Pôsto de Assistência.

DESCARRILAMENTO

Conforme conseguimos apurar, ainda no cenário dos acontecimentos, o atraso dos trens e consequente desequilíbrio do tráfego, foram ocasionados pelo

(Conclui na 5.ª página)

RELATO DE PROBLEMAS

O sr. Rômulo Peres, de pé, denuncia deficiências do bairro de Magalhães Bastos, durante a mesa-redonda ali instalada pelo «Diário de Notícias», quarta-feira última.

AJUDE A RESOLVER OS PROBLEMAS DA CIDADE

EM MAGALHÃES BASTOS AS CRIANÇAS QUEREM ESTUDAR MAS NÃO TEM ONDE

PRECÁRIO O POLICIAMENTO NO BAIRRO

ENCERRAMOS hoje o relato do desenrolar dos debates da mesa-redonda instalada em Magalhães Bastos, sob os auspícios dêste jornal. Focalizaremos desta feita mais alguns problemas discutidos entre os moradores daquele bairro, principalmente o problema do ensino. O sr. Rômulo Peres, por exemplo, revelou que o número de crianças em idade escolar em Magalhães Bastos é muito grande, o que foi confirmado pelo sr. Raimundo Bastos. Sugeriu que a Escola Rural Alvaro Alvim fôsse transformada em simples escola primária e de jardim de infância. A idéia não foi muito bem acolhida, porquanto os demais presentes à reunião achavam que também é necessária a existência de escolas rurais. Acordaram todos, então, em que fôsse lembrada à Prefeitura a construção de uma outra escola qualquer, a fim de que os filhos dos moradores de Magalhães Bastos pudessem estudar.

O sr. Eugênio Pinto, por exemplo, queixou-se de que tem 12 filhos e não encontra onde os matricular. O único estabelecimento primário que há pelas redondezas fica a 2 quilômetros do bairro, isto é, na Vila Militar (Escola Rosa da Fonseca). Há um ônibus do Exército que, por uma pequena quantia, leva alguns escolares. Entretanto, aqueles que não podem pagar de qualquer forma o ônibus não chega para todos: têm de ir a pé ou não ir. Impõe-se, portanto, uma providência urgente no sentido de que seja criada uma escola primária em Magalhães Bastos.

HA TERRENOS DOADOS

Há terrenos em Magalhães Bastos doados por particulares à Prefeitura para construção de escolas. Ninguém, entretanto, se move. O sr. Raimundo Bastos chegou ao extremo de levar alguns meninos em seu carro particular, mas considera a solução precária. Impõe-se uma providência concreta da Secretaria de Educação e Cultura.

SAÚDE E ASSISTÊNCIA

O problema de saúde e assistência está intimamente ligado ao problema do telefone público que os moradores vêm pedindo constantemente. Com a instalação dêsse aparelho já mencionado em nossa reportagem anterior, a questão da assistência, principalmente do pronto socorro, estará em grande parte solucionada. O sr. José Didier da Silva narrou que, certa vez, às 3 horas da madrugada, teve de ir a pé, esvaindo-se em sangue, até Marechal Hermes a fim de ser socorrido no Hospital Carlos Chagas. Tudo por que não tinha um telefone pelo qual pudesse pedir o comparecimento de uma ambulância.

Aproveitaram os moradores a natureza do assunto para esclarecer que o referido hospital não atende bem aos necessitados e só manda ambulância (solicitada por qualquer meio, menos por telefone) quando se alega estar alguma criança para nascer, do contrário, segundo os

(Conclui na 5.ª página)

Insistem os Panificadores em Não Fabricar de Noite

Uma comissão de panificadores estêve no Departamento Nacional do Trabalho, para comunicar que persistem as razões que determinaram, recentemente, a suspensão do fabrico noturno, e, por isso, pretendem reassumir aquela atitude.

Como foi amplamente divulgado na ocasião, as padarias reivindicaram aumento de preço. A COFAP indeferiu a pretensão. Voltaram elas à carga, e pediram, então, que fôssem modificadas as características de fabricação do tipo tabelado.

Até agora, a COFAP nada resolveu, e não seria demais supor que tenha, por fim, compreendido que o que os panificadores querem não passa de uma forma disfarçada, indireta, de aumento.

Se não é válida essa conclusão, é o caso de se pedir à COFAP que, esclareça porque até agora, decorrido, afinal, tanto tempo, a matéria ainda não entrou em pauta, para julgamento pelo plenário.

DR. ERNESTO L. SANTOS
CLINICA MEDICA E PEDIATRIA
Rua Teodoro da Silva, 371 — Vila Isabel, — 2as., 4as. e 6as., das 15 às 18 horas.

Clínica de Olhos Santa Luzia
DIREÇÃO DO DR. JOAO DE GERVAIS
Tratamento das Doenças dos Olhos — (Oculos — Operações)
DIARIAMENTE, DAS 8 ÀS 11 E DAS 14 ÀS 17 HORAS.
RUA TENENTE POSSOLO, 5 — TEL.: 22-8233

PALAVRAS CRUZADAS

206.º TORNEIO SEMANAL — PROBLEMA [illegible]/50

Horizontais

1 — Muitos, numerosos.
3 — Consinto, admito.
5 — Sufixo, designa o agente.
6 — Estudar.
7 — Padiola.
9 — A parte podre da madeira.
11 — Homogênio.
12 — Interjeição: venha cá!
14 — Atmosfera.
15 — Cajado.

Verticais

1 — Deus da Alegria.
2 — Época.
3 — Viaja.
4 — Unidade das medidas agrárias.
6 — A terra natal.
8 — A respeito.
10 — Jôgo-da-glória.
11 — Pátria de Abraão.
13 — O sêr humano.

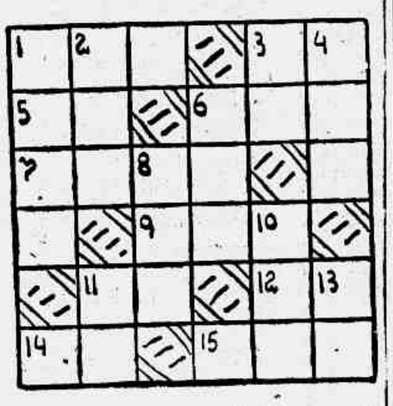

AVISO

As soluções do 206º Torneio Semanal serão aceitas até 15 de julho de 1956.

—o—

Atenção:

Aceitamos colaborações baseadas no «Pequeno Dicionário Brasileiro da Língua Portuguêsa»; «Enciclopédia Brasileira» (2 volumes) e «Vocabulário Antroponímico», de Lidael.

—o—

Tôda a correspondência relativa à CHARADAS e PALAVRAS CRUZADAS deve ser endereçada a SYLVIO ALVES, Rua da Constituição, 11 — Rio.

CURIOSIDADES

O CALOR É PRODUZIDO POR UM MOVIMENTO GIRATÓRIO MAIS VELOZ DAS MOLÉCULAS. POR ISSO, A ÁGUA MUITO FRIA É UM SÓLIDO, A MAIS TEMPERADA É UM LÍQUIDO E A MAIS QUENTE, UM GÁS OU VAPOR. QUANTO MAIS QUENTE FÔR O VAPOR MAIOR A PRESSÃO QUE EXERCE.
SE O HOMEM SALTASSE COMO UMA PULGA PODERIA PASSAR POR CIMA DE UM EDIFÍCIO DE 10 ANDARES.

Exercite Sua Memória

LEITOR: Responda mentalmente as perguntas abaixo e confronte as suas respostas com as nossas, que serão publicadas amanhã.

18511 — De onde são originários os obeliscos?
18512 — Que possuem em comum o carvão, o grafite, o diamante e a fuligem?
18513 — Qual é o nome vulgar do sulfato de sódio?
18514 — Qual é a divisa da medicina homeopática?
18515 — De quantas partes é formado um cometa completo?

AS CINCO PERGUNTAS DE ONTEM E AS RESPECTIVAS RESPOSTAS:

18506 — Que é epêntese? — É o fenômeno morfológico do aumento de letras no meio da palavra.
18507 — Quem foi Paracelso? — Médico, considerado o pai da Medicina Hermética.
18508 — Qual é o verdadeiro nome de Sílhendal? — Henrique Maria Beyle.
18509 — Quanto mede o diâmetro norte-sul da Terra? — 12.698 quilômetros.
18510 — Quem escreveu a obra «Gog» — Giovani Papini.

AS SEGUNDAS-FEIRAS às 20 hs
na
RÁDIO MAYRINK VEIGA
(ORGANISAÇÃO VICTOR COSTA)

apresentação dos PRODUTOS GESSY

5 ÚLTIMOS DIAS!
Sempre AR CONDICIONADO PERFEITO
METRO COPACABANA HOJE · METRO PASSEIO HOJE · METRO TIJUCA
GRACE KELLY ALEC GUINNESS LOUIS JOURDAN
A história de amor de uma Princesa!
O CISNE
THE SWAN
CINEMASCOPE
EM CÔRES

TEATROS E BOITES

TEATRO COPACABANA
Reservas pelo telefone: 57-1818 — Ring. Teatro
OS ARTISTAS UNIDOS APRESENTAM EM 2 ÚLTIMOS DIAS
«MADEMOISELLE»
HOJE: — VESPERAL — ÀS 16 HORAS; E A NOITE — ÀS 21h30m.

TEATRO COPACABANA
[illegible] — Ring. Teatro.
OS ARTISTAS UNIDOS APRESENTAM
"ACONTECEU NAQUELA NOITE"
(Tapage Nocturne), de Marc-Gilbert Sauvajon, tradução de Laura Suarez. Direção de Graça Melo. Cenários de Benet Domingo. Modelos de Etam.
Com Laura Suarez, Graça Melo, Iracema de Alencar, Paulo Padilha, Fernando Luiz, Lídia Vani, Antônio Victor, Glória Cometh, Lauro Simões, Lourdes Costa e Geny França.
Pré-Estréia, dia 4, em benefício do Departamento Maya Rosemberg, junto à Organização WISO do Rio de Janeiro.
Dia 5, estréia para a crítica e para o público.

TEATRO DE BOLSO
RESERVAS: 27-3122.

Cia. Comédias André Villon-Mario Brasini com
"ALGUÉM FALOU DE AMOR?"
3 atos de M. Brasini com VILLON, BRASINI e TERESA AUSTREGÉSILO.
HOJE: — ÀS 20 E 22 HORAS. AMANHÃ: — ÀS 16 E 21 HS.

CIATONIA-CELI-AUTRAN
A VIÚVA ASTUCIOSA
COMÉDIA DE GOLDONI
TEATRO DUILCINA
RESERVAS: TEL. 32-5847
TRADUÇÃO DE MARIO DA SILVA
[illegible] e 22 horas. AMANHÃ: — Vesperal, às 16 horas

3 MESES EM CARTAZ!
OSCARITO
em PAPAI FANFARRÃO
Comédia de J. WANDERLEY e MARIO LAGO
NO GLÓRIA
[illegible] — AS 21 HORAS
As quintas e domingos — Vesperal, às 16 horas.

TEATRO TBC DE COMÉDIA
no TEATRO GINÁSTICO
Av. Graça Aranha, 187 — Reservas: 42-4521
2 ÚLTIMOS DIAS
"DIVÓRCIO PARA TRÊS"
De Victorien Sardou trad. M. da Silva e R. Alvim.
CACILDA BECKER — ZIEMBINSKY — FREDI KLEEMANN.
HOJE: — ÀS 16, 20 E 22h30m.
VESPERAIS: — Quintas, sábados e domingos, às 16 horas. Próxima estréia: — «A casa de chá do luar de agôsto». — De J. Patrick; tradução de Mário da Silva e Renato Alvim. Direção de Maurice Vaneau.

TEATRO TBC DE COMÉDIA
No TEATRO GINÁSTICO
Av. Graça Aranha, 187 — Reservas 42-4521
ESTRÉIA DIA 5 DE JULHO ÀS 21 HORAS
«A CASA DE CHÁ DO LUAR DE AGÔSTO»
De JOHN PATRICK. — Trad. M. da Silva e R. Alvim. Com Ítalo Rossi, Milton Moraes, Fregolente, Eugenio Kusnet, Sergio Brito, Oscar Felipe, Maria Helena, Célia Biar, Natalia Timberg, Mauro Mendonça, e mais 22 personagens em cena.
DIREÇÃO DE MAURICE VANEAU

CIRCO HONG-KONG
3 PICADEIROS
Palácio de aluminio — Junto à Central
HOJE: — 2 MATINÉES ESCOLAR — ÀS 15 E ÀS 17h30m.
A NOITE — ÀS 20h45m.
NOVO PROGRAMA

4º MÊS de Sucesso!
ALDA GARRIDO
OS FILHOS DA BIRUTA
TEATRO RIVAL
AMANHÃ: — ÀS 16, 20 E 22 HORAS.

Teatro da TIJUCA
O PÚBLICO APLAUDIU DE PÉ O ÊXITO MONUMENTAL DA COMÉDIA MUSICAL
GENTE "BEM" DO MORRO
A MAIOR CRIAÇÃO ARTÍSTICA DE GRANDE OTHELO
duzidos; e a noite, às 20 e 22 horas. Reservas: — Tel.: 28-5313.

Há 4 meses o público aplaude!
Silva Filho
TEATRO JOÃO CAETANO
AGORA A COISA VAI
A REVISTA QUE DIVERTE E ENCANTA!
com SIWA
PEDRO DIAS
MODESTO DE SOUZA
HOJE E AMANHÃ: — ÀS 16, 20 E 22 HORAS

Teatro de Variedades
Moinho de Ouro
DOMINGO - às 20 hs. na TV - Rio
na peça de NOEL COWARD
UMA MULHER DO OUTRO MUNDO
Um presente da Café Moinho de Ouro
Com IRACEMA ALENCAR, DALIA PALMA, PAULO PADILHA, GENY FRANÇA e TEREZA RACHEL.

JOHN WAYNE - LANA TURNER
ELE NO SEU TIPO DE AVENTURA ★ ELA NO SEU TIPO DE CASO DE AMOR
CINEMASCOPE
SOM ESTEREOFÔNICO DIRECIONAL DE ALTA FIDELIDADE
MARES VIOLENTOS
(THE SEA CHASE)
Direção de JOHN FARROW
WARNERCOLOR
ACOMP. COMP. NACIONAIS
IMPRÓPRIO ATÉ 10 ANOS
HOJE
AZTECA
CARUSO COPACABANA
PAX
PATHÉ
SÃO JOSÉ
IMPERATOR
COLISEU
SÃO PEDRO

DR. SPINOSA ROTHIER
DOENÇAS SEXUAIS E URINÁRIAS — TRATAMENTOS E OPERAÇÕES DA PRÓSTATA — Rua Senador Dantas, 44 — 3º — Tel.: 22-3367.

DR. S. SALLES SOARES
CLÍNICA E CIRURGIA DE SENHORAS — PARTOS.
Rua México, 21 — Sala 1.201 — TELS.: 52-4551 e 38-0445.

Walt Disney apresenta
Inigualável! Você mesmo fará a publicidade deste filme.
INEGAVELMENTE o espetáculo máximo da presente temporada!
20.000 LÉGUAS SUBMARINAS
Prêmio da Academia de Hollywood pelos melhores cenários e côres submarinas!
Technicolor
ATENÇÃO - HORÁRIO
11,30 - 14-16,30 - 19 e 21,30
14-16,30 - 19-21,30
O ITA E O FIFI E PLIM E O CHIBUM
Premiado como melhor desenho de multo metragem!
DOUGLAS MASON LUKAS LORRE
CINEMASCOPE
2ª FEIRA
HOJE
OLINDA COLONIAL
MASCOTE PALMEIRAS

WILLIAM HOLDEN | JENNIFER JONES
CINEMASCOPE
A MAIS SUBLIME HISTÓRIA DE AMOR!
SUPLÍCIO DE UMA SAUDADE
"Love Is a Many-Splendored Thing"
COMPLEMENTOS NACIONAIS
HOJE
2-4-6-8-10
PALÁCIO
ROXY
MADRID
SANTA ALICE

A RÁDIO ELDORADO ANUNCIA!
HOJE, DE 20 ÀS 22 HORAS
Grande programação especial oferecida aos internos da Penitenciária Central do Distrito Federal
APRESENTANDO
«VITORIO STEFFANNI E SEUS ACORDEONISTAS CANTORES»
O maior conjunto já apresentado no Rádio Carioca
E
«O CONJUNTO CORAL DA PENITENCIÁRIA DO RIO DE JANEIRO»
Considerado um dos mais perfeitos de todo o mundo
Um espetáculo de rara beleza que a RÁDIO ELDORADO se orgulha de poder oferecer com exclusividade aos seus ouvintes de todo o país
Transmissão direta do Auditório da «Penitenciária do Distrito Federal»
Locutor: HERALDO TAVARES
OFERTA DA
Cia. Distribuidora de Automóveis S. A.
"CODIA"
ZYZ-22 — RÁDIO ELDORADO — 550 KLCS.
O mínimo de palavras... O máximo de prazer para os ouvintes

Canta Elizete!
a voz romântica da música popular brasileira
ELIZETE CARDOSO
interpretando suas últimas criações, com arranjos especiais do Grande Orquestra da Rádio Mayrink Veiga
Uma gentileza de
ANGLOTIL
- SARJA - GABARDINE - TROPICAL
tecidos das INDÚSTRIAS GASPARIAN S. A.
OUÇA E VEJA
RÁDIO MAYRINK VEIGA
Todos os domingos às 21,30 hs.
TV-RIO CANAL 13
Todos os quartos feiras, às 20 hs.
UMA NOTÁVEL REALIZAÇÃO DA ORGANIZAÇÃO VICTOR COSTA

2ª FEIRA
HORÁRIO 2-4-6-8 10 HORAS
ALMIRANTE
REX
RIVOLI
CINEMASCOPE
O ÍNDIO HERÓICO
"SITTING BULL"
ROBERTSON MURPHY - NAISH
MAIORES DE 14 ANOS
COMPLEMENTOS NACIONAIS
UNITED ARTISTS

DR. JOSÉ DE ALBUQUERQUE
Membro efetivo da Sociedade de Sexologia de Paris
DOENÇAS SEXUAIS DO HOMEM
Rua do Rosário, 98 — De 1 às 6

Envolvente! Diferente! Sedutor!
DIAS DE AMOR
Giorni d'Amore
Marina VLADY
Marcello MASTROIANNI
LUCIEN GALLAS
UMA AMOR LÍRICO MARCADO NO CAMPO ENTRE NUMA DESFECHO SURPREENDENTE E MARAVILHOSO!
Direção de GIUSEPPE DE SANTIS
2ª FEIRA
RIVOLI
PRESIDENTE
ART-PALÁCIO
ALVORADA
CASSINO
STO AFONSO

COMPRA-SE TUDO
ROUPAS USADAS
Máquinas de costura, de escrever, rádios, geladeiras, enceradeiras, ventiladores, cristais, porcelanas e tudo que represente valor. Paga-se bem.
TELEFONE: 43-9232.

PORTA DE CASA FORTE
VENDE-SE uma porta de casa forte, à avenida Gomes Freire, esquina da rua do Resende (Açougue), onde pode ser vista. Falar ao Sr. Abílio Corrêa

Reformados
Em homenagem às fôrças armadas, ofereço a oportunidade para aproveitamento das suas horas vagas, na maior Organização do Brasil. Oportunidade mínima de Cr$ ... 10.000,00 mensais. Tratar com o Sr. OSMAR CHAVES. Rua São José, 90 — 2.º andar (esq. av. Rio Branco).

AVISO
Comunico para os devidos fins, haver sido perdido no trajeto de Ramos à Penha, o Livro Diário n. 1, da firma J. A. Moutinho & Cia. Limitada, estabelecida com o negócio de Líquidos e comestíveis, à rua João Romariz n. 219 — Ramos. Pede-se a quem o encontrar entregar no citado endereço que será gratificado.
Rio de Janeiro, 28 de junho de 1956.
ANTONIO MANUEL MOUTINHO

Todo o Mundo Sabe
que a personalidade humana é modificada pelas moléstias do fígado, do estômago e dos intestinos». Atentemos bem na sábia observação do Dr. Alexis Carrel, famoso cientista usando o SAL DE CARLSBAD efervescente, de Giffoni, que removerá tão grave inconveniência por ser eficaz nas diversas doenças do fígado, do estômago e dos intestinos. Numerosos clínicos atestam a sua eficácia — Em tôdas as farmácias e drogarias. Depósito geral — Farmácia e Drogaria Giffoni — Rua Primeiro de Março, 17 — Rio

Música

CANTORA ANA NOLDING

EXIBIU-SE na ABI a cantora Ana Nolding, num programa sem maiores responsabilidades.

Quer nos parecer que essa artista, na qual sobram qualidades físicas capazes de atrair o auditório, ainda não está, no entanto, bem em condições de enfrentá-lo. Sua apresentação foi prematura, isso porque tècnicamente muito lhe resta fazer.

A voz se ressente de igualdade, razão pela qual ora se apresenta bela e clara ora de qualidade inferior.

No entanto, não há como negar as suas possibilidades. Seu timbre, nos bons momentos, é cheio e expressivo, o que faz lamentar não possa ela explorá-lo convenientemente.

Interpretativamente deu o máximo que se poderia esperar, uma vez que só de posse de recursos vocais superiores, pode um cantor entregar-se de alma e coração ao estudo e realização de cada página musical. De nada adianta a análise e a conseqüente descoberta das particularidades e exigências de cada uma, se faltam ou se apresentam sem a devida base os meios capazes de expô-la com os verdadeiros requintes de arte.

E' o que acontece com Ana Nolding como acontece com tantas outras cantoras. Talvez lhe fale a alma, lhe conduza a inteligência; a parte material, porém, não ajuda e as interpretações raramente atingem a suprema beleza.

Seu ponto forte, e por isso queremos frisá-lo, são as notas em surdina, as frases cantadas a mêdo, como um sussurro apenas. Usa dêsses efeitos com particular cuidado e dêles tira um sedutor partido. Mas isto não é tudo. O pleno canto, expansivo, vigoroso, cheio de luz nos "cantabilis", é êle que nos deixa sentir a plena forma do artista quanto à beleza e generosidade de sua voz. Ana Nolding possui êsses requisitos; o que está é mal guiada ou muito no comêço ainda.

Na primeira parte do programa revelou até dificuldade em controlar a respiração, no fôlego curto, a sua natural emoção. Convimos, no entanto, em que se saiu a contento em "Stornellatrice", de Respighi, e "La Pastorella", de Schubert. As demais peças gostaríamos de ouvi-las dentro de um maior apuro interpretativo, mais ricas como intenção emocional.

Foi, sem dúvida, na última parte, dedicada a autores nacionais, que a recitalista mais alto alçou as suas possibilidades.

"Tamba-tajá", "Cobra grande" e "Uirapurú", de Valdemar Henrique, tiveram realização significativa.

Salientamos ainda "Azulão", de Jaime Ovale, de quem a "Modinha" careceu de interêsse, seguindo-se com brilho relativo alguns números de Lorenzo Fernandez, Camargo Guarnieri e Vila Lobos.

Fazemos questão de ressaltar, mais uma vez, os méritos dessa artista patrícia. Reconhecemos-lhe recursos naturais. O necessário, porém, o imprescindível é aperfeiçoá-los e amplià-los, conduzindo-os dentro de rigorosa disciplina.

Já se disse que o cantor de câmera tem de ser honesto. E honesto também deve ser o crítico ao apreciá-lo. E' o que procuramos fazer com Ana Nolding em seu próprio benefício.

D'OR

Tamara Toumanova no Maracanãzinho

Hoje, às 21 Horas, Com o Corpo de Baile do Teatro Municipal

Realiza-se às 21 horas de hoje, no estádio do Maracanãzinho, o anunciado espetáculo de bailado com a participação da célebre bailarina Tamara Toumanova e seu «partiner» Wladimir Oukhtomsky.

Tomam parte ainda todo o corpo de baile e a orquestra do Teatro Municipal.

Cantora Judite Lupi Freire

Em homenagem ao presidente da ABI pela passagem do 25º aniversário da sua administração, dará a cantora portuguêsa Judite Lupi Freire um concêrto no dia 4, às 21 horas, naquele salão, com o seguinte programa:

I — Mozart, E amore un landroncello; Mozart, Aria de Suzana; Mozart, Alleluya; Fauré, Poème d'un jour, a) Rencontre, b) Toujours, c) Adieu; Fauré, Notre Amour.

II — René Baton, La chanson du bois d'amour; Canteloube, La bas dans le Limousin; Canteloube, Moué, quand j'é tais chez mon père; Falla, El paño moruno; Falla, Canción; A. Santos, Um ai, meu amor, um ai; A. Santos, Já cá vai roubada; Fr. de Freitas, Macelada.

Ao piano — Hermelindo Castello Branco.

Orquestra Sinfônica Universitária

Prosseguindo nas suas atividades, a Orquestra Sinfônica Universitária dará mais um concêrto no próximo dia 15, na Escola Nacional de Música. Esse concêrto será o primeiro de uma série de dez patrocinada pela Divisão Extra-Escolar do Ministério da Educação e Cultura. Oportunamente serão dados à publicidade os detalhes dessa série, bem como o programa do próximo concêrto.

Regressam ao Rio Carmem Adnet e Hans Graff

Volta ao Rio vindo de Viena, onde reside, o jovem casal de pianistas Carmem Adnet e Hans Graff.

Sua permanência entre nós durará algum tempo, esperando-se que se façam ouvir pelo nosso público nesta oportunidade.

Recital de Ballet na ABI

Realiza-se hoje, às 16 horas, no auditório da ABI, uma vesperal de danças folclóricas dos Sapatinhos Vermelhos, promovida pelas professôras Alda Belinha Campbell e Maria Heyd Domar. O programa organizado é o seguinte: História do sabiá, música de Hervé Cordovil e M. Vieira; Mulher rendeira, música de A. R. Nascimento; Peneirando, baião de Zé Dantas; Ritmo nosso, múica de Vitor Silvester; Saia de bico, motivo popular, arranjo de João de Barro; Sei lá, baião de Hervé Cordovil; O vento, canção praieira de Dorival Caimi; Balaio, música de P. Côrtes; Maxixe Carioca, música de P. Godinho.

Próximos Concertos

JULHO

Têrça-feira, 3 — Ass. Matilde Bailly. ABI, às 21 horas.

Quarta-feira, 4 — Cantora Judite Lupi Freire. ABI, às 21 horas.

Sexta-feira, 6 — Cultura Artística. Quarteto Janacek. Teatro Municipal, às 21 horas.

Sexta-feira, 6 — Festival Mozart. Concêrto sinfônico, com solistas. Escola N. de Música às 17h30m.

Segunda-feira, 9 — ABC e Pró-Arte. Teatro Municipal às 21 horas.

Segunda-feira, 9 — Soc. Teatro de Arte. Festival Mozart. Maison de France, às 21h30m.

Têrça-feira, 10 — Pianista Leonor Macedo Costa. Teatro Municipal, às 21 horas.

RÁDIO

(Conclusão da 1.ª seção, 8.ª página) clusive gravações e aquisição de discos.

Programas Para Hoje

M. EDUCAÇÃO (800 kcs.) — 10 horas — Nossa música popular. — 10h30m — Informação agrícola. Solos instrumentais. 11h5m — Concêrto matinal. 12 horas — Homens, fatos e coisas... — Música para o almôço. 13h5m — Solos de violino. 13h30m — Resenha cafeeira — Trechos de operetas. 14 horas — Retrato musical. 14h30m — Rádio-jornal estudantil. 14h40m — A redor do mundo. 16 horas — Esperanto, língua internacional. 16h30m — Concêrto da Orquestra Sinfônica (diretamente do Teatro Municipal). 18h30m — Curso de orientação para professôres do ensino médio. 20 horas — Conversa puxa conversa. 20h10m — Conservatório. 20h40m — Pelos caminhos da música. 21h40m — Temas e sugestões da poesia. 22h10m — Histórias das músicas. 23 horas — Apertamos a mão... — Sonata ao luar. 23h55m — Aconteceu hoje.

TUPI (1.280 kcs.) — 14 horas — Orquestra do Cassino de Sevilha. 14h30m — Vesperal do Chacrinha. 18 horas — Ave-Maria. 18h15m — Musical. 19 horas — Boa-noite para você — Reprise Marmelândia. 20 horas — Al ôeto — Orquestra do Cassino de Sevilha. 20h30m — As orelhas ardem — Grande Teatro Rodolfo Mayer. 21h30m — Cozinheira Conceição — Encontro com Art. — 22h5m — Jacinto de Tormes.

COPACABANA (880 kcs.) — 18 horas — Hora da Ave-Maria — Música para todos. 18h30m — Jóias musicais. 19 horas — Ritmos brasileiros. 20 horas — Parada sonora. 20h30m — Música popular brasileira. 21 horas — Rádio-baile Copacabana.

VERA CRUZ (1.430 kcs.) — 17 horas — Reflexos d'Espanha. 17h30m — Bola na trave. 18 horas — Saudação angélica. 18h10m — Crepúsculo. 19 horas — Sírio-Libanês. 20 horas — Programa Santa Cruz. — 22h5m — Sábado festivo.

GLOBO (1.180 kcs.) — 18 horas — Tarde alegre. 19h5m — Esportes no ar. 19h25m — Panorama turfista. 20 horas — Boletim do ABC do avicultor. 20h10m — Intermezzo — Informativo — Violonista Solon Ayala. 20h30m — O tempo marcha — Rádio reportagens. 21 horas — Sucessos — No final de sete dias. 21h30m — Plantão esportivo — Seleções musicais. 21h59m — Informativo — Reportagem social de I. Sued — Clube do Toca-Discos; 23h30m — Conversando com o Brasil.

JORNAL DO BRASIL (940 kcs.) — 18 horas — Ave-Maria — Enquanto a noite não vem. 18h30m — Musical Lólde Aéreo. 19h5m — Palestra do monsenhor Magalhães. 20 horas — Sociais Príncipe — Programa Jóquei Clube. 20h30m — Audições Palermo. 20h55m — Presente musical — Crônica. 21h5m — Trailer musical. — 21h30m — Encontro em Paris. 22h5m — Música deliciosa. 23 horas — Sonata ao luar. 23h30m — Ritmos da Panair. 24 horas — Noturno.

BBC (Londres) — 20 horas — Sumário das notícias — Sumário dos programas — Semanário Britânico. 20h30m — "Letras e Artes". 20h45m — Revista dos esportes, por Rodrigo de Morais. 20h52m — Interlúdio musical. 21 horas — Noticiário.

Venderá a Preços Abaixo da Tabela

O diretor do Departamento de Abastecimento autorizou a sra. Celina Gonçalves a vender, em caminhão de sua propriedade, produtos hortigranjeiros de sua cultura por preço inferior em Cr$ 2,00 ao da tabela oficial, nos seguintes locais: segunda-feira, na rua General Ribeiro da Costa no Leme; têrça-feira, na rua Joaquim Nabuco, em Ipanema; quarta-feira, rua Domingos Ferreira, em Copacabana; quinta-feira, na rua Ministro Viveiros de Castro, em Copacabana; sexta-feira, na Praça Nossa Senhora da Paz, em Ipanema; sábado, na rua Epitácio Pessoa, na Lagoa; domingo, na rua Maestro Francisco Braga, em Copacabana. A autorização é concedida a título precário e em caráter excepcional, pelo prazo de 30 dias.

No LAR e na Sociedade

Aniversários

Fazem anos hoje:

- **Dr. Pedro da Cunha Pedrosa.**
- **Dr. Eduardo da Mota.**
- **Sr. Cid David.**
- **Jornalista Rubens Nogueira, nosso companheiro de redação.**
- **Sr. Carlos Alberto Fontainha Gomes.**
- **Sr. Aluísio Bandeira de Melo.**
- **Sr. Afro Amaral Fontoura**
- **Sr. Luís Gonzaga de Lira.**
- **Sr. Clóvis Martins.**
- **Sr. Epaminondas Magoulas**
- **Sr. Genaro Lopes Bitencourt.**
- **Sr. Armando Pais Tôrre.**

CASAMENTOS

SRTA. NEIDE DE FREITAS — SR. ALBERTO CUNHA — Realiza-se, hoje, às 16h30m, no Santuário de N. S. de Lourdes, em Belo Horizonte, o casamento da srta. Neide de Freitas com o jornalista Alberto Cunha.

SRTA. ISIS BATISTA RIBEIRO — SR. MANUEL TEIXEIRA SOARES — Terá lugar, hoje, às 17 horas, na igreja de N. S. de Bonsucesso, o casamento da srta. Isis Batista Ribeiro, filha do sr. e sra. Otávio Ribeiro, com o sr. Manuel Teixeira Soares, funcionário do Instituto Nacional do Mate e filho da viúva Iraci de Paula Soares.

SRTA. CARMELITA DE MELO GALVÃO — DR. LAURO AIRES DA GAMA BASTOS NETO — Realiza-se, hoje, na igreja do Senhor Bom Jesus do Calvário, na rua Conde de Bonfim, 50, às 10h30m, o enlace matrimonial da srta. Carmelita de Melo Galvão, professôra municipal e filha do casal Luís Antônio de Melo Galvão e Maria do Carmo Galvão, com o dr. Lauro Aires da Gama Bastos Neto, filho do casal dr. Lauro Aires da Gama Bastos Filho e Maria Barros Aires. Serão padrinhos, no civil, da noiva, o sr. Jaime Fonseca de Melo e senhora, e do noivo, o sr. Décio Abreu Guimarães e senhora. Para o ato religioso os noivos escolheram como padrinhos os seus pais.

SRTA. TERESA MARIA MOREIRA — SR. RENATO ELOY CATÃO — Realiza-se, hoje, às 10 horas, na igreja de Santa Teresinha, na rua Mariz e Barros, o enlace matrimonial da srta. Teresa Maria Moreira, filha do sr. Joaquim de Sousa Moreira e da sra. Adelaide da Silva Moreira, com o sr. Renato Eloy Catão, filho do general Eloy da Câmara Catão e da sra. Laura Carmil Catão.

SRTA. AUREA MARIA DA CUNHA SCHLOBACH — SR. LUCIANO FELIPE GAUDIE-LEY — Realiza-se, hoje, às 17h30m, na igreja Abacial, do Mosteiro de São Bento, o enlace matrimonial da srta. Aurea Maria da Cunha Schlobach com o sr. Luciano Felipe Gaudie-Ley.

SRTA. RUTE FREIRE DE MELO — SR. JOSÉ MOREIRA DA SILVA — Realiza-se, hoje, o enlace matrimonial da srta. Rute Freire de Melo, filha do sr. José Freire de Melo e da sra. Carmelinda Ferreira de Melo, com o sr. José Moreira da Silva, filho do sr. Damião Moreira da Silva e da sra. Helena Estêves Moreira. A cerimônia religiosa terá lugar, às 18 horas, na igreja Coração de Maria, no Méier.

SRTA. SALETE MIRIAM LIMA SPERB — DR. HEITOR COSTA — Realiza-se, hoje, às 18 horas, na igreja de Nossa Senhora do Rosário, o enlace matrimonial do eng. Heitor Costa, com a srta. Salete Miriam Lima Sperb, funcionária do Ministério da Educação e Cultura.

SRTA. MARIA TERESA ROUBAUD DIAS — DR. RUBENS COLAÇO VERAS — Realizou-se, ontem, em São Paulo, o casamento da srta. Maria Teresa Roubaud Dias, filha do prof. Afonso Celso Dias e da sra. Arminda Roubaud Dias, com o dr. Rubens Colaço Veras, filho do dr. Fernando Colaço Veras e da sra. Haidê Colaço Veras.

SRTA. VERA LÚCIA DE PAULA ROSA — SR. PAULO CAFARO — Realiza-se, hoje, o enlace matrimonial do sr. Paulo Cáfaro, filho da sra. Zaira Neves Cáfaro, com a srta. Vera Lúcia de Paula Rosa, filha do sr. Odilon de Paula Rosa e da sra. Lenita Leite de Paula Rosa. A cerimônia religiosa terá lugar, às 16 horas, no altar-mor da igreja Abacial do Mosteiro de São Bento.

SRTA. VILMA GUIMARÃES — DR. CELSO PEREIRA FERREIRA — Celebra-se, hoje, às 17 horas, na igreja de São Sebastião dos Capuchinhos, o casamento do dr. Celso Pereira Ferreira, advogado da Caixa Econômica e filho da viúva Araci de Oliveira Pereira Ferreira, com a srta. Vilma Guimarães, filha do casal Leopoldo Guimarães Filho e senhora. Servirão de padrinhos durante o ato religioso os próprios pais dos noivos.

AÇÃO DE GRAÇAS

GENERAL JOÃO HELIODORO DE MIRANDA — Será celebrada, no próximo dia 1.º de julho, às 17 horas, na Catedral de S. João Batista, em Niterói, missa em ação de graças pelo transcurso da data natalícia do general João Heliodoro de Miranda. A' noite, será oferecida uma recepção, na residência do aniversariante, às pessoas de suas relações de amizade.

JANTARES

CONFEDERAÇÃO BRASILEIRA DE DESPORTOS — Nos salões do Automóvel Clube do Brasil, a Confederação Brasileira de Desportos, prestará, no próximo domingo, uma homenagem à Delegação Italiana de Foot-ball, que veio ao nosso país disputar uma peleja amistosa com a do Brasil, oferecendo-lhe um jantar, para o qual foram especialmente convidados os cronistas acreditados junto àquela entidade.

DIPLOMATICAS

EMBAIXADOR YOSHIRO ANDO — A fim de assistir a uma reunião dos embaixadores do Japão na América do Norte, seguiu para Washington, via Nova York, num Clipper Super-6 da Pan American World Airways, o sr. Yoshiro Ando, embaixador japonês no Brasil.

HOMENAGENS

DESEMBARGADOR FREDERICO SUSSEKIND — Em regozijo pela sua eleição para Corregedor da Justiça e aproveitando a data de seu aniversário natalício, amigos do desembargador Frederico Sussekind, vão homenageá-lo com um banquete, a ter lugar no dia 11 de agôsto vindouro.

SOLENIDADES

2.º CENTENÁRIO DA ORDEM DE S. FRANCISCO DE PAULA — A Venerável Ordem Terceira dos Mínimos de São Francisco de Paula vai celebrar dia 9 de julho próximo o bicentenário da Ordem, instituída em 1756 pelo bispo D. Antônio do Desterro Malheiros.

Grandes solenidades estão programadas pela Mesa Administrativa, para as quais serão convidados o presidente da República e outras altas autoridades do país.

A parte referente à celebração litúrgica obedecerá ao seguinte programa:

As 10h30m — Solene Pontifical — Oficiará o cardeal Dom Jaime de Barros Câmara, assistido pelos Monsenhores dr. Francisco de Melo e Sousa, Virgílio Lapenda e Francisco Caruso.

Sermão — Ao Evangelho pregará o arcebispo do Rio de Janeiro, D. Helder Câmara.

As 15h30m — Te Deum Laudamus — Será cantado por monsenhor dr. Francisco de Melo e Sousa.

Sermão — Na ocasião, falará aos fiéis o monsenhor dr. José Gonçalves Resende.

Parte musical — Pontifical — Lauda Sion (órgão e orquestra); missa solene «Stella Matutina» (côro, órgão e orquestra); Partes móveis (côro e órgão); Ave-Maria, solo acompanhado de órgão e orquestra; Marcha final (órgão e orquestra). Te-Deum — Prelúdio (órgão e orquestra); Ave-Maria (côro, órgão e orquestra); Salutaris — L. Refice (côro, órgão e orquestra); Te-Deum — Rheinberger (côro, órgão e orquestra); Tantum ergo — L. Refice (côro, órgão e orquestra); Laudate Domine — Perosi (côro, órgão e orquestra).

COMEMORAÇÕES

CASA DA BAHIA — Comemorando o 2 de julho, a Casa da Bahia fará realizar, naquela data, no auditório do Ministério da Educação, com início às 17h30m, um programa de solenidades.

VIAJANTES

SR. EARL PARDEE — O sr. Earl Pardee, assistente do presidente da General Tire and Rubber Co., de Akron, Ohio, partiu do Rio, num Clipper Super-6 da Pan American World Airways com destino a Caracas.

COQUETEIS

SOCIEDADE DOS ARTISTAS NACIONAIS — Comemorando o seu 10º aniversário no próximo dia 2 de julho, a Sociedade dos Artistas Nacionais oferecerá um coquetel aos seus consócios e amigos, em sua sede, na rua do México, 74, sala 506. Nessa oportunidade será homenageada a sra. Odete Barcelos, presidente dessa agremiação cultural.

FESTAS

MURIQUI PRAIA CLUBE — As diretorias do Muriqui Praia Clube e do Grupo dos Coringas realizarão hoje, das 20 às 24 horas, mais uma noite-dançante, dedicada aos seus associados e suas famílias.

ENFERMOS

DR. AURÉLIO VAHIA DE ABREU — Foi submetido a delicada intervenção cirúrgica na Casa de Saúde S. José, o dr. Aurélio Vahia de Abreu, médico nesta capital, que já se acha em convalescença, em sua residência.

MISSAS

Celebram-se, hoje, as seguintes:

José Gomes da Costa Ferreira — 7h30m. Igreja de Santana.

Antônio José Fernandes de Vasconcelos — 10h30m. Candelária.

Comandante Ranulfo José de Sousa — 7h30m. Matriz de N. S. de Lourdes.

General Raul Vieira da Cunha — 10h30m. Igreja da Cruz dos Militares.

René Eugene Godin — 11 horas. Igreja da Cruz dos Militares.

Maria Adelindes de Brito — 11h 30m. Candelária.

Adalmo Lopes Costa — 9 horas. Candelária.

Leonor de Araújo Garcia — 11 horas. Igreja de N. S. da Conceição e Boa Morte.

Maria dos Anjos Malheiros de Melo — 8h30m. Igreja do Bom Jesus do Calvário.

Manuel de Rocha Soares — 10h 30m. Igreja de S. Francisco de Paula.

Helena da Silva Palhares — 11 horas. Igreja de S. Francisco de Paula.

Pantaleão Siffert — 9 horas. Igreja de S. Sebastião.

Dario Oneto — 10h30m. Igreja de N. S. da Conceição e Boa Morte.

Iêda Cruz Tôrres — 9h30m. Igreja do SS. Sacramento.

Feiras de Hoje

Há feira, hoje, sábado, nos seguintes locais:

CIDADE

Centro — Praça da Cruz Vermelha.

ZONA NORTE

Engenho Velho — Rua Gonçalves Crespo. **Rocha** — Rua General Belford. **Maracanã** — Rua Santa Luísa. **Braz de Pina** — Rua Antenor Navarro. **Ramos** — Rua Felisberto Freire. **Piedade** — Rua Belmira. **Vigário Geral** — Alvarenga Peixoto. **Engenho da Rainha** — Praça Abuna. **Encantado** — Rua Campos da Paz. **Santa do** — Rua Cruz e Sousa. **Rio Comprido** — Rua Campos da Paz. **Realengo** — Praça Luís Murat, Bairro Frei Miguel. **Irajá** — Rua Quinze do conjunto do IAPC.

ZONA SUL

Laranjeiras — Rua das Laranjeiras. **Copacabana** — Rua Figueiredo Magalhães. **Lagoa** — Rua Fonte da Saudade. **Botafogo** — Rua Mena Barreto.

ILHAS

Governador — Rua Maldonado.

FEIRA-LIVRE, HOJE, NA RUA TONELEROS

O Departamento de Abastecimento da Secretaria de Agricultura informou que, a partir de hoje (sábado), estará funcionando na rua Toneleros, em Copacabana, a feira-livre da rua Leopoldo Miguez, que se encontrava suspensa. Como se sabe, o empório foi retirado da rua Leopoldo Miguez em razão do solicitações do Serviço de Trânsito, por motivo de obras naquele local.

SENHORAS IDOSAS

ACEITAM-SE, para internações, na CASA DE SAÚDE S. LUIS

Rua Ititurona, 97 — Tel.: 28-1921.

O Polo é Nosso

O GOVÊRNO de Pernambuco vem de fazer um bom negócio: receber cinquenta milhões de cruzeiros em troca da ilha de Fernando de Noronha.

Um projeto fôra aprovado pelo Congresso, nêsse sentido. Vetou-o o presidente da República; mas o veto foi derrubado. E, assim, a indenização se fará efetiva.

Que a perda da ilha não fizera falta alguma a Pernambuco, é claro. Terá mesmo aliviado o Tesouro estadual de pequenos encargos de administração. Mas a presunção, para os efeitos da decência governamental, tem de ser a de que o atual Território da União; enquanto estêve sob a jurisdição pernambucana, foi realmente administrado, e de que sua desanexação constituiu um prejuízo para o patrimônio econômico do Estado. Isso não é verdade; mas tem de valer como tal. E foi assim pensando, ou assim fingindo pensar, que o Congresso votou o projeto e pôs abaixo o veto.

Bom negócio para Pernambuco; não havendo razão para que o Pará, o Amazonas e Mato Grosso não pleiteem propina idêntica pela desanexação das áreas que passuram a formar os territórios do Amapá, Rio Branco e Guaporé, áreas de muito maior valor econômico que a ilha de Fernando Noronha.

Mas... e a Antártica!

Ao que se deduz de reportagens recentes, a Rússia e a Inglaterra disputam a posse das regiões do Polo Sul. Segundo os primeiros, a descoberta de tais regiões coube a certo capitão von Bellinghausen, sob o patrocínio do Czar Alexandre I; ao passo que os inglêses reivindicam a primazia para o seu capitão Cook. Mas o Brasil também tem direitos — afirma-se — que, decorrem do Tratado de Tordesilhas. Muitos blocos daquela imensa geleira nos pertencem, asseguram opiniões doutas.

Ora, nosso receio é o de que, para ficar com êles, tenhamos de pagar muitos rublos e muitas libras a Moscou e a Londres. Se "tudo é Brasil", e, não obstante, Fernando Noronha foi objeto de venda do Brasil ao Brasil, admita-se que nem a Rússia, nem a Inglaterra reconhecerão nosso direito a alguns quilômetros de gêlo, com vários pinguins e ursos devidamente instalados, sem que, país tórrido, paguemos caro êsse luxo de possuir, para nosso uso e gôzo, um território polar.

E' uma hipótese, sim; mas nesta nossa terra — já repararam! —, são as hipóteses que acontecem. — L.

NOVO DEPARTAMENTO DE DISCOS DA MESBLA — O magazine Mesbla inaugurou, ontem, com um coquetel à imprensa e à crítica especializada de discos, e um "show", de que participaram conhecidos artistas do nosso rádio, o seu novo Departamento de Discos, o "Self-Service", sistema inédito no Brasil e que será entregue ao público já na próxima segunda-feira. Na gravura, dois flagrantes colhidos durante a inauguração, vendo-se, à esquerda, o gerente da Mesbla explicando aos presentes como funcionará o "Self-Service"; à direita, a cantora Stelinha Egg cantando durante o "show".

Farmácias de Plantão

Estão de plantão, hoje, sábado, as seguintes:

CIDADE

Catumbi — Oliveira, rua Catumbi, 121. **Centro** — Granado, rua 1º de Março, 14 — S. Joaquim, av. Mal. Floriano, 173 — Mauá, rua São Francisco da Prainha, 21 — Vera Cruz, rua do Lavradio, 147 — Londres, praça Cruz Vermelha, 28 — Lux, rua Bento Ribeiro, 5. **Estácio** — Silvoquímica, rua S. Carlos, 63-A. **Lapa** — Lincoln, av. Mem de Sá, 80. **Mangue** — S. Sebastião, rua Cmte. Mauriti, 90. **Rio Comprido** — Nacif, rua Barão de Petrópolis, 11. **Santo Cristo** — Farm. Sto. Cristo, rua Sto. Cristo, 151 — Sta. Clara, rua Sto. Cristo, 245.

ZONA NORTE

Andaraí — N. S. de Lourdes, rua Barão de Mesquita, 766-A — Continental, rua Barão de Mesquita, 238 — Sta. Teresinha, rua Araújo Lima, 19. **Bangu** — Olivier, rua Cherburgo, 21 — Rio da Prata, rua Rio da Prata, 1.250-A. **Benfica** — Guanabara, rua Licínio Cardoso, 261. **Bento Ribeiro** — São José, rua Pacheco da Ga, av. Suburbana, Guilherme Maxwell 438 Bonsucesso, rua Cardoso de Morais, 100 — **Sagrado Coração**, av. **Bonsucesso** — Farm. 186-B — Padre Nobrega, rua Alfenas, 600-C. Rocha, 106 — Alfenas, cráticos, 521-A. **Braz de Pina** — Cavaggio — Almeida, rua Tangá, 20. **Cascadura** — Prenl, rua Orojó, 179-A. sidente, av. Suburbana, Augusto Vasconcelos, chambi, rua Cachambi, Todos, av. Suburbana, rua Cerqueira Daltro. **Cachambi** — Farm. Ca 1.152. **Coelho Neto** — 5.648 — Santa Rita, court. av. dos Democráticos — Jacarepaguá, 5-A — Bittencourt, 7.351-B — Paraíba, 254. **Campo Grande** — estr. Int. Magalhães, 5.825 — Mariaiva, rua César, rua Araçatuba, 14-H-7. **Cordovil** — Debiase, rua Barão de Melgaço, 400-B — Lis, rua Maj. Conrado, 384 — Romero, rua Bulhões Marcial, 361. **Del Castilho** — Coelho Neto, av. Automóvel Clube, 4.025. **Deodoro** — Maria da Penha, rua João Vicente, 1.173. **Eng. de Dentro** — Sto. Antônio, rua Adolfo Bergamini, 390-C — Horta, rua Dr. Padilha, 485-B. **Eng. Novo** — Farm. Eng. Novo, rua Barão do Bom Retiro, 96. **Eng. da Rainha** — N. S. Conceição, rua Júlia Cortines, 98-A. **Eng. Velho** — Rex, rua Haddock Lôbo, 153 — Sta. Teresinha, rua Mariz e Barros, 455 — Social, av. Com. Cordeiro de Faria, 133. **Grajaú** — Juiz de Fora, rua Mearim, 1. **Ilha do Governador** — Imaculada Conceição, rua Peixoto de Carvalho, 14 — Modêlo, rua Combu, 9. **Inhaúma** — Farm. Inhaúma, rua Álvaro de Miranda, 451 — S. Tiago, av. João Ribeiro, 254-B. **Irajá** — Arêas, av. Oliveira Belo, 683-B. **Jacarepaguá** — Ferrari, rua Godofredo Viana, 555. **Lins** — Do Lar, rua Lins de Vasconcelos, 240-A. **Lucas** — Castro, rua Lucas Rodrigues, 25-B — Bandeiras, avenida das Bandeiras, 41, 42 e 43. **Mangueira** — Vidar, rua 8 de Dezembro, 40-A. **Méier** — Sampaio, rua 24 de Maio, 665 — Areal, rua Aquidabã, 581-C — N. S. da Guia, rua Dias da Cruz, 502-B — Santa Teresinha, rua Dias da Cruz, 476. **Osvaldo Cruz** — Cabral, rua Fernandes Marinho, 45 — Maranga, rua Areal, 453. **Paciência** — Farmácia Paciência, estr. dos Vieiras, 19-A. **Pedro Ernesto** — Salva-Vidas, rua Pirangi, 31-B — Muciano, rua Uranos, 997 — Santos, rua Uranos, 1.329. **Penha** — Carraro, rua Montevidéu, 1.330 — Primavera, av. Braz de Pina, 1.286-A. **Penha Circular** — Rodrigues, rua Lôbo Júnior, 1.354 — Raul, rua Dionísio, 36-B. **Piedade** — São Cristóvão, rua Bernardino de Campos, 128 — Santa Alice, rua Assis Carneiro, 60. **Ramos** — N. S. Nazaré, rua Custódio Nunes, 155-B. **Realengo** — I.A.P.I., rua Mal. Modestino, 219-F — Capitólio, rua Mal. Soares Andréia, 290 — Baiana, rua Muniz de Sousa, 30. **Riachuelo** — N. S. da Conceição, rua Lino Teixeira, 171. **Ricardo Albuquerque** — Botelho, rua Pereira da Rocha, 37. **Santa Cruz** — S. Jorge, rua Faxina, 22. **S. Cristóvão** — Leopoldina, rua Francisco Eugênio, 120 — Universitária, rua Bela, 68 — Iris, rua S. Januário, 93 — Nova Era, rua General José Cristino, 162. **Tijuca** — Saenz Peña, praça Saenz Peña, 23 — Marino, av. Tijuca, 87-B — Delta, rua Pereira de Siqueira, 69. **Todos os Santos** — S. Pedro, rua José Bonifácio, 593. **Turiassu** — Lavras, estr. do Otaviano, 232-C. — **Vila Isabel** — Farm. Vila Isabel, av. 28 de Setembro, 285 — Boulevard, av. 28 de Setembro, 194.

ZONA SUL

Botafogo — Moura, rua Vol. Pátria, 244 — Mourisco, rua da passagem, 149-A — Sto. Inácio, rua São Clemente, 21 — São Luís, rua Real Grandeza, 313 — Redentor, rua Humaitá, 310. **Catete** — Elói, rua do Catete, 142 — Jaci, rua do Catete, 392. **Copacabana** — Pôsto 6, rua Júlio de Castilhos, 15-C — S. Judas Tadeu, av. Copacabana, 1.219 — Sta. Joana, rua Miguel de Lemos, 44-A (loja) — Rápida, rua Gustavo Sampaio, 576-B — As Ordens, rua Paula Freitas, 183-B. **Flamengo** — Farm. Flamengo, praia do Flamengo, 224-A. **Gávea** — Turfe, rua Pacheco Leão, 16-A. **Ipanema** — Caiçaras, rua Garcia d'Ávila, 137-F. **Laranjeiras** — Tricolor, rua Laranjeiras, 335. **Leblon** — Beira-Mar, rua Carlos Góis, 88 — S.O.S., av. Bartolomeu Mitre, 197.

Senhoras Senhoritas

Parecendo o riso um canto,
Sedutor e descuidado,
As vêzes, disfarça o pranto,
Dolorido, amargurado.

DOLORES ALMEIDA SANTOS.

PARA MOCINHAS. — Vestido de corpo justo e saia ampla, para mocinhas, completado com bolero ou estola. — (Por Vera Winston).

Tome nota

A limpeza das luvas só poderá ser realizada, com sucesso, quando se lança mão de uma fôrma de madeira especial.

Pensamentos

Nenhum dever é mais importante do que a gratidão. — CICERO.

—o—

A companhia alivia o sofrimento. — SENECA.

—o—

A esperança é uma espécie de alegria que, semelhante ao ouro em fôlhas, se dilata e estende sôbre todos os momentos da vida. — BACON.

Elegância

A alta costura acima lançou uma série de «ensembles» nos mais variados tecidos e para múltiplas finalidades. Entre nós, o «ensemble» é considerado como peça única em estilo sôlto. Todavia, tal como é criado pelos franceses, indica uma «toilette» de duas ou mais peças. São os casacos, em geral, de tonalidades contrastantes e forrados com o mesmo tecido dos vestidos.

Boas maneiras

Não aceitar um convite que nos foi feito especialmente e para o qual, inclusive, se realizaram preparativos, equivale a grande falta de cortesia e mesmo de educação.

Conselho

Lembrem-se de que é perder lamentàvelmente as horas, ler livros que, por sua absoluta falta de substância, não deixam proveito algum para o espírito.

PARA REUNIÕES. — Elegante modêlo para festas e reuniões íntimas. O traje deve ser acompanhado de estola ou bolero. — (Por Vera Winston).

Convém saber

Grazia Deledda, prosadora e poetisa italiana, nasceu no ano de 1875. Salientou-se no conto e na novela, criando ótimos tipos regionais e fazendo descrições perfeitas da natureza. Foi uma das figuras de maior projeção na literatura italiana contemporânea, tendo sido, em 1926, agraciada com o prêmio Nobel de Literatura. Publicou: «Tesouro», «Nostalgia», «Marianna Sirca», etc.

Seja artista... na cozinha

BISCOITOS DE ARARUTA: — Batem-se cinco claras em ponto de neve e juntam-se as respectivas gemas. A seguir, adicionam-se duzentas gramas de manteiga, meio quilo de açúcar e, por último, um quilo de araruta. Amassa-se bem e fazem-se os biscoitos que vão assar em fôrno quente.

Esta tem graça?

O ADVOGADO: — Então, qual é o seu crime?

O PRESO: — Não quis casar com a minha namorada e, por isso, fui condenado a quatro anos de prisão. Se o senhor pudesse diminuir essa pena, eu me comprometeria a casar-me com ela, agora.

O ADVOGADO: — Meu filho, quer um conselho de amigo? Cumpra o resto da pena...

Curiosidade

Segundo alguns autores, a forma das alianças de casamento significa que o mútuo amor dos esposos não deve ter fim e ser sincero e generoso. Escolheu-se o ouro por ser o mais nobre dos metais e porque o amor deve ter essa qualidade.

O QUE É CORRETO

Por Elinor Ames

DESCORTESIA. — Se a dona da casa pede a um dos convidados para cantar, tocar piano, etc., tôdas as pessoas presentes devem ficar atentas, ou, pelo menos, guardar silêncio. Uma pessoa que se senta ao piano e começa a tocar, não é um executante, no mesmo sentido, mas tem também direito à atenção. Aquêles que não estiverem interessados, devem afastar-se, pois é falta de educação conversar e rir, ou distrair a atenção dos que desejam ouvir.

DR. RUBENS REZENDE — DOENÇAS DOS OLHOS — OCULOS — Rua Buenos Aires, 238 — Sob. Tel.: 23-1436 — Diàriamente — POLICLINICA

Diário Escolar
EDUCAÇÃO E CULTURA • MOVIMENTO UNIVERSITÁRIO

CHANCELER DA U. D. F.

No cargo de Chanceler da Universidade do Distrito Federal, foi investido ontem o prefeito Negrão de Lima. A solenidade compareceram o secretariado municipal e membros do gabinete do prefeito. No decorrer da mesma o novo chanceler pronunciou discurso, finalizando estendendo os seus agradecimentos à Reitoria, aos membros do Conselho Universitário e Curadores, dizendo que, investido de dupla função de governador da cidade e de chanceler da sua Universidade, se esforçaria por ser dignamente as duas coisas; como prefeito, exigiria da Universidade o cumprimento da sua missão para com o povo, ensinando-o a progredir, e como chanceler, pediria ao povo, aos seus representantes e aos funcionários dos seus serviços, ajuda para que a Universidade pudesse realizar o seu destino, o que é o de engrandecer o Brasil. A foto mostra quando o prefeito Negrão de Lima pronunciava sua oração de agradecimento.

NA UNIVERSIDADE RURAL O CONGRESSO DA UNE

SERA' instalado, solenemente, no próximo dia 24 de julho, na sede da Universidade Rural, o XIX Congresso Nacional dos Estudantes, convocado anualmente pela Uniao Nacional de Estudantes.

O presidente daquela entidade, acadêmico Carlos Veloso de Oliveira, bem como o secretário-geral da UNE, estudante José Luis de Andrade Gonzaga, estão envidando todos os esforços para dar o verdadeiro realce e a repercussão que aquêle certame realmente possui.

Prêmios da Academia Brasileira de Medicina Militar Para 1956

A ACADEMIA Brasileira de Medicina Militar, sob a presidência do gen. dr. José Vieira Peixoto, deliberou instituir, para o ano de 1956, os abaixo relacionados prêmios para os melhores trabalhos inéditos sôbre os seguintes assuntos: recuperação do tuberculoso nas Fôrças Armadas (Cr$ 5.000,00 — Prêmio Academia Brasileira de Medicina Militar); Serviço de Saúde do Exército (Cr$ 4.000,00 — Prêmio General João Severiano da Fonseca); Serviço de Saúde da Marinha (Cr$ 4.000,00 — Prêmio Capitão de Mar e Guerra Júlio Pires Portocarrero); Serviço de Saúde da Aeronáutica (Cr$ 4.000,00 — Prêmio Brigadeiro Angelo Godinho dos Santos); Profilaxia e Tratamento da esquistossomose (Medalha de Ouro e Cr$ 5.000,00 — Prêmio Mário Pinotti).

Os trabalhos, inéditos, datilografados em 2 vias, deverão dar entrada na Secretaria da Academia até o dia 30 de outubro, mediante recibo. Os prêmios serão outorgados na sessão solene de 5 de dezembro.

NOVA, DE PONTA A PONTA!
Ponta e cabeça metálica, com indicador de côr da carga.
Absolutamente inquebrável.
Linhas e côres modernas.
Cargas em diversas côres
Você também pode assinar cheques e documentos, porque a Super Artpen escreve com tinta não copiativa.
super artpen
Escreve bem
CX. POSTAL 7081 - SÃO PAULO

Representante geral para o Rio:
FERNANDO CHINAGLIA
COM. E IND. DE PAPELARIA LTDA.
Av. Pres. Vargas, 502 - 17.º sala 1.701 - Tel. 43-9140

ASPECTOS ECONÔMICOS DA ENERGIA NUCLEAR

O eng. Donald Kollman, diretor da Divisão de Energia Atômica da firma "Babckck e Wilcox", que está instalando em São Paulo o reator brasileiro, fará uma conferência no Laboratório de Física da Escola Nacional de Engenharia sôbre "Aspectos Econômicos de Energia Nuclear — Reatores de Potência" no próximo dia 3 de julho, às 20 horas.

Congresso do Parto Sem Dor

A Associação Médica do Distrito Federal, comunica a todos os interessados que estão abertas em sua Secretaria, à rua Senador Dantas, 7 A — 3º andar, as inscrições para a participação no I Congresso do Parto sem dor, a realizar-se nos dias 6 e 7 de julho.

Poderão se inscrever médicos, estudantes de medicina e enfermeiras, nas seguintes bases: médico: Cr$ 300,00; estudantes e enfermeiras: Cr$ 100,00. A AMDF encarrega-se de reservar hospedagem no Hotel Excelsior, à rua Ipiranga, 770, na capital paulista, devendo os pedidos ser dirigidos à sua Secretaria até o dia 4, quarta-feira.

O Congresso que contará com a presença do prof. Lamaze, tendo a presidi-lo o prof. Otávio Rodrigues Lima, terá como local o auditório da Associação Paulista de Medicina, à rua Brigadeiro Luis Antônio, 278 — 8º andar.

MATEMÁTICA

Engenheiro militar leciona em pequenos grupos, matemática — Curso ginasial. Rua Pinto Martins 10 — Curvelo — Sta. Teresa

FÉRIAS
Passagens Aéreas

A Associação Promotora de Compras avisa que está reservando passagens de tôdas as Cias. e entregando à domicílio, sem aumento. Nas passagens de ida e volta, desconto de 20% na volta. Dirigir-se à av. Graça Aranha, 226, sala 303, tel.: 52-5644 e 42-7906

NAS FÉRIAS — I. EDUCAÇÃO

PORTUGUÊS E MATEMÁTICA
Da 1ª à 4ª Série Ginasial
PROFESSOR AZEVEDO LIMA
Revisão da matéria do primeiro período.
RUA ALZIRA VALDETARO, 50 — SAMPAIO — TEL.: 49-2151.

CURSO ZAMENHOF

Rua da Candelária, 77 — 2º andar

* CONCURSOS: — BANCO DO BRASIL — IAPI — DASP
* VESTIBULARES: — DIREITO E FILOSOFIA.
* SARGENTO ESPECIALISTA DA AERONAUTICA
* LINGUAS: — FRANCES, INGLES, LATIM, ESPERANTO.
* DACTILOGRAFIA: — TAQUIGRAFIA.

Peçam informações e assistam aulas sem compromisso.
Número de matrículas limitado.
PROFESSÔRES ESPECIALIZADOS

NOVOS RUMOS PARA O ENSINO PRIMÁRIO:

Recuperar a Escola Primária Para Deter a Corrida Indiscriminada ao Curso Ginasial

Íntegra do Plano Levado Pelo INEP ao Ministro da Educação e Cultura

NÃO SERÁ OUVIDO O LEGISLATIVO

EM prosseguimento à série de entrevistas e reportagens sôbre a projetada ampliação do ensino primário para seis anos e a articulação do sexto ano primário com a terceira série dos cursos de nível médio, ginasial, comercial e industrial, publicamos hoje, na íntegra, o plano apresentado pelo prof. Anísio Teixeira, diretor do Instituto Nacional de Estudos Pedagógicos, ao sr. Clóvis Salgado.

Não pretende a atual administração enviar mensagem ao Congresso Nacional e sim se utilizar da lei n. 59, de 11 de agôsto de 1947, que autoriza a União a entrar em acôrdo com os Estados para a ampliação e melhoria do sistema escolar primário, secundário e normal, uma vez que da criação do curso complementar de dois anos no ensino primário não decorre nenhuma obrigação suplementar para a passagem aos cursos de nível médio e, pela lei da equivalência, o curso complementar poderá vir a ser equivalente aos dois primeiros anos do ensino industrial.

Julgamos, pois, das mais oportunas a divulgação dêsse documento que na ausência do debate legislativo indispensável pela importância da matéria, satisfará, pelo menos, ao desusado interêsse que o assunto vem despertando em nossos meios educacionais.

E' o seguinte o teor do documento acima referido:

O PROBLEMA DO ENSINO PRIMARIO

«O ensino primário, de caráter popular, isto é, extensivo progressivamente a tôda a população, começou a existir no Brasil, propriamente, no período republicano. Apesar da imperfeição dos registros e das estatísticas que se podem consultar, pois estas só começaram a ser realizadas sistemàticamente a partir de 1930, através dos relatórios dos presidentes provinciais, podemos ter uma idédia do que era o ensino primário nos tempos imperiais. Em 1907 foi tentado, pela primeira vez em nossa história, um levantamento geral da situação do ensino no país, sendo os primeiros dados publicados em 1916.

Com os dados obtidos naquele relatório e no levantamento de 1907, bem como em estatísticas posteriores, traçamos o seguinte quadro geral do desenvolvimento do ensino primário no Brasil.

NÚMERO DE ESCOLAS E MATRICULA GERAL

ANO	ESCOLAS			MATRICULA		
	Total	Públicas	Particulares	Total	Públicas	Particulares
1857	3.305	2.863	442	70.224	57.589	12.635
1869	3.365	2.857	778	105.906	89.567	16.339
1871	4.202	3.491	711	130.871	108.728	22.148
1873	5.077	4.178	899	160.760	139.190	21.570
1878	5.374	4.653	721	193.868	158.047	35.813
1907	12.448	—	—	638.378	—	—
1920	21.789	—	—	1.250.729	—	—
1928	29.430	—	—	2.052.181	—	—
1932	27.662	—	—	2.071.437	—	—
1942	48.752	—	—	3.336.225	—	—
1952	83.417	—	—	4.824.362	—	—

NOTA — Nos dados acima está incluido todo o ensino primário, inclusive o pré-primário, o complementar e o supletivo.

ENSINO COMPLEMENTAR

Até 1925, no período republicano, o ensino primário nas cidades brasileiras de certa densidade demográfica, com exceção de poucos Estados, era ministrado em seis e sete anos, dos quais quatro eram considerados como primários, propriamente ditos, e dois ou três como complementares. São Paulo, Paraná e Santa Catarina, por exemplo, mantinham escolas urbanas com quatro anos primários e três complementares, sendo que aquêles, via de regra, funcionavam pela manhã, e êste à tarde.

A partir de 1925, São Paulo começou a reduzir o curso complementar, procurando, com isso e com a multiplicação de turnos, atender a um número maior de crianças, a fim de erradicar o mal do analfabetismo que o censo de 1920 pusera à mostra. Depois de 1930, os cursos complementares desapareceram quase por completo, substituídos que foram pelos cursos ginasiais, cuja matrícula ascendeu rápidamente, para atingir, em 1955, a um total de 300.000 (só nos quatro anos ginasiais, excluídos os cursos clássico e científico ou o segundo ciclo secundário).

Os cursos complementares, segundo depoimentos da época, alguns dos quais reunidos numa grande enquête realizada pelo jornal "O Estado de São Paulo", em 1925 e 1926, tinham curso adequado aos interêsses gerais das populações urbanas, sendo que os alunos que dêles saíam, após seu complemento, eram geralmente julgados aptos para o exercício de tôda uma classe de profissões médias no comércio e na indústria, tais como: balconistas, correntistas, auxiliares de escritório, capatazes, calculistas, arquivistas, despachantes, copistas, gerentes, etc.

ESCOLA RURAL

A escola primária rural ou escola isolada, de um ou dois professôres, era até 1930 e depois, capaz de manter apenas um curso de três ou quatro anos. Com o processo de redução da escola urbana, iniciado em 1925, esta tendeu a igualar-se à escola rural, isto é, a deteriorar-se, em vez de continuar a progredir e a melhorar o seu currículo. O crescimento das matrículas não se deu, pois, sem prejuízo para o aspecto qualitativo das escolas, que, desdobradas em dois, três e quatro turnos, passaram a oferecer um mínimo de escolaridade, certamente responsável pela quebra de certos padrões culturais das populações urbanas, quebra essa ainda agravada pelo êxodo das populações rurais em face do desenvolvimento industrial.

ENSINO SECUNDÁRIO

Sendo os ginásios, que substituíram os cursos complementares, instituições de ensino formal e intelectualista, geralmente com programas acima do nível dos que saem dos cursos primários, e com variegada distribuição de matérias escolares, geralmente ensinadas sem correlação com as necessidades da vida prática nos centros urbanos, torna-se claro que a indústria nascente e o comércio, bem como a burocracia administrativa passaram a contar com mão de obra sem as qualificações necessárias, donde um surto de improvisação de ensino profissional quer em cursos particulares (de datilografia, de preparação para concursos, de correspondência, etc.) quer semi-oficiais como os do SENAI e do SENAC.

Em 1955, a situação geral do ensino no Brasil era a seguinte, conforme quadro que publicamos em separado.

MATRICULA NO ENSINO PRIMÁRIO

Como se vê pela tabela imediatamente anterior, em 1955, mais de quatro e meio milhões de crianças se matricularam em nossas escolas primárias (de ensino fundamental comum, conforme a linguagem utilizada pelo IBGE). Como o curso dessas escolas é de 4 anos letivos, correspondentes a quatro séries ou graus, temos que elas deveriam atender uma população escolar compreendida em quatro faixas de idades, ou seja a população de sete, oito, nove e dez anos de idade, ou, então, como nos parece acertado, a população de oito a onze anos. Ora, segundo o censo de 1950 e o de 1940, êsse grupo de idades corresponde a aproximadamente 10,2%. Estimada pelo IBGE, em 1955, a nossa população em ..... 58.600.000, deveriam estar nas escolas primárias do país 5.800.000, havendo, portanto, sem escolas cêrca de 1.300.000 crianças. Considerando, porém, que mais ou menos 12% da população brasileira vive em áreas interiores, em situação de distância e rarefação demográfica que impedem ou dificultam extremamente a educação inconstitucional, temos que cêrca de 700.000 crianças nas idades indicadas não podem ser escolarizadas, por enquanto. Assim sendo, o que resta, isto é, o número de crianças em condições de escolarização e que não freqüentam a escola, não é mais do que 600.000 e a população escolarizável não é superior a 5.100.000. Em outras palavras, apenas 11,7% da população de oito a onze anos de idade deveria estar fora da escola, por vontade própria ou por deficiência do sistema escolar.

Considerado assim, do ponto de vista estatístico, o panorama do ensino primário não é tão mau. A falha fundamental da nossa escola reside no seu aspecto qualitativo, pelas razões indicadas há pouco, predominantes depois de 1925, e por outras deficiências de organização, acumulando-se entre estas a do critério seletivo que ela adota, no promover o ensino de primeiras letras, critério êsse patente no processo de promoções que, entre nós, tem o fim de permitir apenas o progresso dos meninos que aprendem mais depressa, que assimilam melhor. Esta, entre outras causas de ordem econômica, seja a maior responsável pelo abandono da escola primária antes de concluídos os quatro anos do curso; opera como fator de desânimo, levando os alunos pobres, que são a maioria, a abandonar os bancos escolares.

DISTRIBUIÇAO E PERCENTAGENS

Para documentar numèricamente êste fato, vejamos o que nos dizem os dados de que podemos dispor.

Os quatro e meio milhões de alunos de nossas escolas primárias, em 1955, se achavam assim distribuídas, conforme as regiões naturais do país:

Região Norte (Guaporé, Acre, Amazonas, Rio Branco, Pará, Amapá)	153.601
Região Nordeste Ocidental (Maranhão e Piauí)	119.226
Região Nordeste Oriental (Ceará, R. G. do Norte, Paraíba, Pernambuco, Alagoas)	663.637
Região Leste (Sergipe, Bahia, Minas Gerais, Espírito Santo, Rio de Janeiro, Distrito Federal)	1.623.942
Região Sul (São Paulo, Paraná, Santa Catarina, R. G. do Sul)	1.841.952
Região Centro-Oeste (Mato Grosso e Goiás)	143.272
TOTAL	4.545.630

Percentagem da população, matriculada na escola primária:

Região Norte	7,4%
Região Nordeste Ocidental	3,9%
Região Nordeste Oriental	6,0%
Região Leste	7,9%
Região Sul	9,4%
Região Centro-Oeste	6,9%

O Nordeste é pois a região que mais carência oferece em matéria de ensino primário e, portanto, a que mais precisa ser assistida. Na Região Sul, teòricamente tôda a população em idade escolar primária frequenta a escola. São os dois extremos.

FUGA DA ESCOLA

De um modo geral, o que se impõe é difundir mais o ensino primário nas regiões mais carentes, sem perder de vista o seu aspécto qualitativo, e melhorá-lo nas regiões mais desenvolvidas. Para se ter idéia da necessidade destas medidas, basta ter em vista os total dos alunos matriculados em nossas escolas primárias, segundo um estudo feito pelo CBPE. Tendo em vista a matrícula e as promoções num decênio, 42,7% não conseguem aprovação em nenhuma das suas séries, quando abandona a escola, o que significa que 42,7% não conseguiu sequer dominar as técnicas culturais básicas, da leitura e da escrita; 18,3% sai da escola tendo obtido aprovação apenas na 1ª série; 14,0% apenas na segunda; .... 13,0% na terceira; e 12,0% na quarta série. Por outro lado, 1,87% abandonam a escola com menos de um ano de escolaridade; 13,6% com dois anos; 11,2% com três anos; 11,9% com quatro anos; 11,4% com cinco anos; 4,1% com seis anos; e, finalmente, 2,8% chegam a permanecer sete anos na escola primária, para poder concluí-la.

Dos 4.545.630 alunos existentes em 1955 nas escolas primárias, 2.424.690 (53,5%) cursaram a primeira série, 997.480 (21,9%) a segunda série, .. 699.003 (15,4%) a terceira série, .. 424.537 (9,2%) cursaram a quarta série. Estes dados da matrícula de 1955, até certo ponto, confirmam o estudo feito sôbre as matrículas e as promoções em um decênio, pois os 424.537 alunos da quarta série primária correspondem a 17,6% dos alunos matriculados na primeira série.

Não há dúvida, portanto, que se impõe a melhoria qualitativa do nosso ensino primário, a fim de que a população que, crescentemente vem procurando a escola e exigindo mais condições de educação, não se veja desapontada em seus justos desejos.

Por outro lado, com o desaparecimento da escola complementar e considerando que, em 1955, apenas .... 16.000 alunos se matricularam nas primeiras séries dos cursos médios (ginasial, comercial e industrial) seguem que dos 424.537 alunos que cursaram a quarta série, não mais de 39,3% puderam prosseguir os seus estudos.

HIATO NOCIVO

Ora, como via de regra, nos centros urbanos, a criança termina a escola primária entre os 11 e os 12 anos e, como as leis trabalhistas só permitem o trabalho de menores a partir dos 14 anos, essas crianças que não conseguem matricula nos cursos médios ficam sem ter o que fazer, criando-se, portanto, margem perigosa para a desocupação de menores, em um dos mais críticos períodos da vida, qual seja o da pré-adolescência.

Em 1946, o govêrno federal, antes da promulgação da Constituição, procurou atender em parte a êsse problema, quando decretando uma uma lei orgânica do ensino primário (decreto-lei 8.529, de 2 de janeiro de 1946), estabeleceu obrigatòriamente um curso complementar de um ano, correspondendo à quinta série primária. Alguns Estados procuraram cumprir êsse dispositivo, instalando em várias de seus grupos escolares, esse ano complementar. Assim é que, em 1955, se registrava a matrícula de cêrca de .. 120.000 alunos no quinto ano primário.

CONVÊNIOS COM OS ESTADOS

Pela consideração dêsses fatos é que o Ministério da Educação e Cultura está julgando possível, mediante convênios a serem assinados com os Estados, contribuir para ampliar o currículo do curso primário, complementando-se com mais dois anos, nas cidades de mais de 10.000 habitantes, onde é mais sentido aquêle hiato entre a terminação dos estudos elementares e o início da vida profissional. Teriam êsses dois anos complementares a função de iniciar as crianças que saíssem da quarta série primária, em atividades e estudos mais afins aos interêsses econômicos e sociais da região em que se instalasse a escola, assumindo, portanto o caráter de primeira preparação para a vida prática.

Além disso, na medida dos recursos do Fundo Nacional do Ensino Primário, procuraria o Ministério contribuir para a progressiva melhoria de todo o ensino primário, quer auxiliando os Estados na formação do magistério, quer na construção e na instalação de escolas, equipando melhor as já existentes.

VERBA

Como programa inicial que levaria a extensão do curso primário a seis anos, pensa o Ministério poder consagrar no próximo exercício a êsse objetivo a verba de cem milhões de cruzeiros.

ARTICULAÇAO

Para que haja articulação entre o ensino primário assim ampliado e os cursos médios, julga o Ministério que é conveniente dar aos que concluirem a sexta série primária, o direito de matrícula na terceira série do primeiro ciclo do ensino médio.

LEGISLAÇAO

Nos têrmos da Lei nº 59 de 11 de agôsto de 1947, a União está autorizada a entrar em acôrdo com os Estados para a ampliação e melhoria do sistema escolar primário, secundário e normal.

AUXILIO DO MINISTÉRIO

Baseado nesta lei, o Ministério da Educação pretende, com os cem milhões previstos, assinar os já mencionados convênios com os Estados para a ampliação gradual da escola primária, nos melhores grupos escolares.

Por êstes convênios, o Estado se obrigará a construir galpões para oficinas nos referidos grupos e organizar os cursos do quinto e sexto anos da escola primária, com o mínimo de seis horas diárias, sendo quatro de classe e duas de oficinas de artes industriais ou de artezanato.

O montante dos recursos assim se deverão aplicar:

	CR$
1. Auxílio para a construção de 1.000 instalações modestas para oficinas de artes industriais ou de artezanato, à razão de Cr$ 50.000,00, cada uma	50.000.000,00
2. Para compra de equipamento e material necessário às oficinas	30.000.000,00
3. Para auxílio de manutenção às novas séries	20.000.000,00

Trata-se de medida, sob todos os títulos, útil e necessária, podendo representar a recuperação da escola primária e, ao mesmo tempo, um modo acertado de deter a corrida indiscriminada ao curso ginasial, cujos padrões intelectuais vêm sofrendo, em virtude da massa de alunos que a procura sem as aptidões indispensáveis a êsse tipo de curso médio».

RESUMO DA SITUAÇÃO DO ENSINO PARA CONJUNTO DO BRASIL — 1955

Principais categorias do ensino	UNIDADES ESCOLARES					Corpo Docente	ALUNOS MATRICULADOS NO INICIO DO ANO LETIVO				
	Total	Segundo a dependência administrativa					Total	Segundo a dependência administrativa			
		Federais	Estaduais	Municipais	Particulares			Federais	Estaduais	Municipais	Particulares
PRIMARIO	74.896	22	24.933	33.711	9.230	151.872	4.756.176	1.043	2.758.903	1.380.471	615.759
Primário Infantil	2.294	4	876	210	1.204	4.398	114.053	131	51.177	14.544	48.201
Fundamental	69.069	18	22.592	33.086	6.373	141.974	4.546.542	912	2.675.656	1.348.076	521.898
Complementar	3.533	—	1.465	415	1.653	5.500	95.581	—	32.070	17.851	45.660
GINASIAL	1.850	18	866	71	1.395	27.667	495.832	10 897	155.189	19.046	388.632 (Secund. em geral 573.764 alunos
COLEGIAL						11.404	77.932				
Clássico	200	6	67	2	125	8.334	66.985				
Científico	539	13	135	9	382	3.070	10.947				
COMERCIAL						9.637	112.347	1.421	1.493	2.705	106.728 (Comerc. em geral 112.347 alunos
Básico	327	3	3	12	309	3.932	59.481				
Técnico	350	3	9	9	329	5.705	52.866				
NORMAL						10.581	66.210	247	26.968	8.593	35.402 (Normal em geral 66.210 alunos
Básico	223	1	82	11	129	2.333	9.667				
Pedagogia	852	5	278	32	537	8.248	56.543				
SUPERIOR	715	240	86	8	381	12.768	72.652	28.814	10.914	2.203	30.721

NOTA: — I) O Ensino Primário não compreende o Pré-Primário Maternal e o Fundamental Supletivo. — II) Estes dados são provisórios.

UNIVERSIDADE DO BRASIL

Medicina

C. A. CARLOS CHAGAS

Aos doutorandos de 1956 — Solicito aos colegas que se inscreveram no Curso de Lepra a ser ministrado no mês de julho pelo prof. Rabelo, retificarem suas inscrições com o colega Azulai, no Pavilhão São Miguel. Aquêles que não o fizerem perderão direito à vaga. Ass. Jacob D. Azulai.

Curso de Medicina e Cirurgia de Urzêpeia — Terá início no dia 2 de julho no anfiteatro de Anatomia, com aulas de segunda à sexta-feira, no horário de 20 horas. Inscrições na Secretaria do CACC.

Caravana para Belo Horizonte — Inscrições na Secretaria do CACC para viagem no dia 5.7.56.

Caravana para São Paulo — Os colegas que se inscreveram para a viagem do dia 2.7.56, até o número 64 inclusive, deverão procurar suas passagens domingo dia 30, na portaria da Faculdade, entre 8 e 12 horas. Para os que se inscreveram além de 64, acha-se aberta nova lista para viagem no dia 3.7.56.

Entradas de teatro — Acham-se a disposição dos interessados na Secretaria do CACC, entradas para o Teatro da Trinca, com 50% de abatimento.

Departamento de Imprensa — Os colegas interessados em colaborar na Tribuna Acadêmica, queiram comparecer à reunião que se realizará na 2ª feira, dia 2 de julho, às 13 horas. Local: sala do CACC.

Ballet — Acham-se à disposição dos interessados na Secretaria do CACC de 9 às 12 horas, ingressos para a exibição de hoje de Tamara Toumanova no Ginásio Gilberto Cardoso.

ATIVIDADES ESCOLARES

1º ANO — **Histologia e embriologia geral** — Prático — Oral. Serv. Cadeira. Hoje, dia 30, às 8 horas, alunos da turma «E»; às 10 horas, alunos da turma «F».

2º ANO — **Anatomia topográfica** — 1ª prova parcial — Hoje, dia 30, às 13 horas, alunos de ns. 241 ao final.

5º ANO — **Clínica de doenças tropicais e infectuosas** — Hoje, dia 30, às 14 horas, alunos de ns. 87 a 127; às 15 horas, ns. 128 a 150.

6º ANO — **Neurologia** — Curso Oficial, hoje, dia 30, às 8 horas, para todos os alunos. Curso Equiparado, dia 3 às 8 horas, alunos até o n. 170, e dia 5, o restante.

Novos Melhoramentos Para a Escola Rotary

O prefeito Negrão de Lima deverá comparecer, hoje, às 10 horas, na Ilha do governador, para presidir a inauguração de novos melhoramentos na Escola Rotary, à avenida Paranapuan, 204. Trata-se de uma iniciativa do Rotary Clube do Rio de Janeiro, cuja colaboração com o govêrno da cidade foi inestimável. A Escola Rotary conta com 7 novas salas de aula, copa-cozinha, amplo refeitório, sala de professôres, área coberta para recreio, novas galerias de circulação, bebedouros com água filtrada, casa para servente, etc.

O Departamento de Prédios e Aparelhamentos Escolares substituiu todo o antigo equipamento escolar, fornecendo mobiliário novo para tôda a escola.

Direito

NOTICIARIO DO CACO

Reunião de Diretoria — O presidente do CACO, usando de atribuições que lhe conferem os estatutos, convoca para a próxima segunda-feira, dia dois de julho, às 13 horas, uma reunião extraordinária da Diretoria. Solicita o comparecimento de todos os diretores do departamento.

Maracanãzinho — Serão sorteadas

(Conclui na 5.ª página)

Bolsas de Estudos Para Engenheiros Estrangeiros

O presidente da República autorizou o Departamento Nacional de Obras de Saneamento a oferecer à Organização das Nações Unidas (ONU) e à Comissão de Assistência Técnica, bôlsas de estudos para engenheiros estrangeiros, fixando em 30 o número máximo de estagiários.

ACABA DE SAIR
«FRANCÊS E INGLÊS»
PARA O BANCO DO BRASIL
Por LUIZ A. P. VITÓRIA
A única obra existente no gênero. Em tôdas as livrarias ou pelo reembôlso postal. Façam seus pedidos à Editôra INCA. RUA VISCONDE SILVA, 14 — BOTAFOGO — RIO.

COLÔNIA DE FÉRIAS, A PREÇOS REDUZIDOS
(ARCOZÊLO PALACE HOTEL)

O proprietário do GINASIO BARAO DE PATI DO ALFERES e do antigo ARCOZÊLO PALACE HOTEL acaba de fundar uma Colônia de Férias, na parte não utilizada pelo Ginásio, com preços irrisórios, dando assim ensejo a que todos, professôres, estudantes, Funcionários Públicos e famílias possam gozar maravilhosamente as suas férias, num clima excepcional, com excelente alimentação em ambiente seleto. Informações e reservas de aposentos à rua México, 21 — 3º andar — Sala 301-A. — Telefones: 32-0461 e 32-1597.

Diário Escolar
EDUCAÇÃO E CULTURA • MOVIMENTO UNIVERSITÁRIO

MENSAGEM AO FUTURO

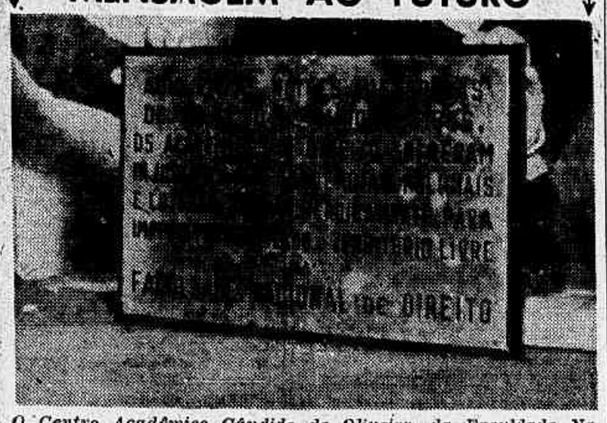

O Centro Acadêmico Cândido de Oliveira, da Faculdade Nacional de Direito, a fim de assinalar as lutas gloriosas, sustentadas pelo corpo discente daquela centenária casa, nas noites de 29 e 30 de maio último, nas quais com galhardia e destemor defenderam a inviolabilidade das instituições de ensino superior, mandou gravar uma placa comemorativa, que será colocada no "hall" de entrada da FND em solenidade a ser marcada oportunamente. No clichê a "Placa da Resistência", que encerra os seguintes dizeres: "Aqui, em as noites históricas de 29 e 30 de maio de 1956, os acadêmicos de Direito sofreram injustificáveis violências policiais e lutaram, brava e heròicamente, para impedir fôsse violado o território livre da Faculdade Nacional de Direito".

Universidade do Brasil

(Conclusão da 4.ª página)

hoje, algumas entradas para o espetáculo de Tamara Tuomanova, no Maracanãzinho. Procurar, no diretório, os colegas Leôncio ou Flávio, depois das 13 horas.

Congratulações: Foi aprovado, na última reunião de Diretoria, um voto de congratulações e louvor, pela passagem de mais um aniversário do querido matutino «Diário de Notícias», porta-voz da classe estudantil brasileira.

Provas — Não haverá provas, hoje, segundo o horário afixado no quadro de avisos. Logo que se decida, daremos as informações sôbre se é ou não necessário fazer requerimento para realizar provas em agôsto. De qualquer modo, porém, não haverá nenhuma dificuldade para os alunos que deixaram de fazer provas em junho.

Conselho de Representantes — Reunir-se-á, hoje, às 15 horas, na sala de reuniões do diretório, o Conselho de Representantes do CACO, a fim de apreciar a lista tríplice apresentada pelo colega presidente, para a escolha de representantes no Congresso Nacional de julho próximo.

AVISOS FÚNEBRES

OCTACILIO FREIRE D'AGUIAR

(MISSA DE 7.º DIA)

A família de OCTACILIO FREIRE D'AGUIAR convida os parentes e amigos para assistirem a missa de 7.º dia que em sufrágio de sua bonissima alma, mandam celebrar na próxima segunda-feira, dia 2 de julho, às 10h30m, na igreja matriz de N. S. de Copacabana, à praça Serzedelo Correia. Desde já agradecem aos que comparecerem a êste ato religioso.

DR. JOSÉ CARNEIRO DA GAMA MALCHER

(MISSA DE 7º DIA)

Lucia da Gama Malcher de Macedo, filhas, genro e netas, Luiz da Gama Malcher, Hugo Kanitz senhora e filhos, José Lisboa da Gama Malcher e senhora, Antonio Carneiro da Gama Malcher, José Maria da Gama Malcher, senhora e filha, Adelaide da Cunha Kaulfuss, em seu nome e no da viuva, filhos, genros, nóras, netos, bisnetos e irmã (ausente), convidam os parentes e amigos para a missa de 7º dia que em sufrágio da alma de seu querido pai, sogro, avô, bisavô, irmão, tio e cunhado JOSÉ CARNEIRO DA GAMA MALCHER, será celebrada na Igreja de São Francisco de Paula, Largo de São Francisco, às 10h30m de segunda-feira, dia 2 de julho.

Luiza Ribeiro da Rocha

(1º ANIVERSÁRIO)

Ten. Cel. Jonathas Salathiel Dias da Rocha, suas filhas, genros e netos, convidam os parentes e amigos para assistirem a missa de 1º aniversário que pela boníssima alma de sua inesquecível espôsa, mãe, sogra e avó LUIZA RIBEIRO DA ROCHA, mandam celebrar amanhã, domingo, dia 1º, às 11 horas, na igreja da Santa Cruz dos Militares, à rua 1º de Março. Antecipadamente agradecem aos que comparecerem.

LUIZA RIBEIRO DA ROCHA

(1º ANIVERSÁRIO)

Alunas que foram da inesquecível PROFESSORA D. LUIZA RIBEIRO DA ROCHA, convidam os parentes e amigos para a missa de 1º aniversário que em intenção de sua boníssima alma, mandam celebrar amanhã, domingo, dia 1º, às 11 horas, na Igreja da Santa Cruz dos Militares. Antecipadamente agradecem aos que comparecerem.

Mario Carvalho Vieira

(FALECIMENTO)

Diocleciano Vieira, Carlos de Carvalho, senhora e filhos, Paulo Carvalho Vieira e filhos, Esmeralda Vieira Adamo, Vicente Carvalho Vieira, senhora e filhos, Fabio Penna, senhora e filhos, Jair Lima Netto, senhora e filhos, Oldemar Bicalho, senhora e filhos, José Cavalcanti, senhora e filhos, Mauricio Herbster Pereira, senhora e filhos, Armando Carvalho Vieira, senhora e filha, Renato de Oliveira Penna, senhora e filhos, Arthur Vieira Decina, senhora e filhos participam o falecimento de seu filho, irmão, cunhado e tio MARIO ocorrido ontem e convidam para o sepultamento hoje, dia 30, às 11 horas, saindo o féretro da Capela Real Grandeza para o Cemitério de São João Batista.

MOTIVOU A REVOLTA POPULAR O ATRASO DAS COMPOSIÇÕES

(Conclusão da 1.ª página)

descarrilamento em Del Castilho, da composição de prefixo K-254, que se dirigia para a estação de Arará, conduzida pelo maquinista Revalter Mendes da Costa, vinda de São Mateus. Trata-se de um trem de carga, e o acidente verificou-se mesmo em Del Castilho quando sua locomotiva, de n. 3.378, pulando fora dos trilhos, avançou contra a cabine de sinalização daquela estação, espatifando-a. Isso ocorreu na linha 2, que ficou assim totalmente interrompida, passando os trens a circular sòmente pela n. 1, daí as alterações e quase paralisação do tráfego — e o que é mais grave — tudo por causa da morosidade dos trabalhos de desempedimento do leito. Vale ressaltar que a Estrada não deu a conhecer imediatamente a situação às demais estações, ficando assim os seus milhares de passageiros sem a mínima satisfação dos motivos que determinaram o atraso, gerando-se então as violências.

EXÉRCITO E BOMBEIROS

Foram chamadas para garantir as estações atingidas, fôrças do Exército da 1ª Cia. de Material de Intendência, que compareceram sob o comando do capitão Rafael Gouveia, espalhando-se mais tarde por todos os pontos de parada, contingentes da Polícia do Exército. Também os bombeiros do Méier e de Vila Isabel estiveram nos locais incendiados. Nesta altura, entretanto, as depredações já haviam sido feitas.

GRANDES PREJUÍZOS

Embora não se possa calcular ainda o montante dos prejuízos causados à Central do Brasil, fomos informados de que são consideráveis as perdas, pois só em São João de Meriti, quase nada poderá ser aproveitado da estação e nas demais, embora de menor importância, são também de grande vulto os estragos.

NOTA DA CENTRAL DO BRASIL

A propósito dos acontecimentos desenrolados ontem, pela manhã, na Linha Auxiliar da Estrada de Ferro Central do Brasil a administração dessa ferrovia distribuiu à imprensa o seguinte comunicado:

«Na madrugada de hoje, o descarrilamento de um dos vagões de um trem de carga na estação de Del Castilho provocou atrasos na circulação dos trens elétricos na linha auxiliar, pois uma das linhas ficou impedida em Del Castilho.

Passageiros descontentes com êsses atrasos foram arrastados por agitadores que começaram a praticar atos de violência atacando os trens e estações da Linha Auxiliar em diversos pontos.

Houve, é certo, mais dois atrasos ocasionados por pequenos desarranjos nas composições em tráfego, mais difíceis de remediar em face da insegurança em que se sentiam os empregados da estrada em serviço nos trens e nas estações.

Tendo sido atacados sucessivamente, em locais diversos, três trens e várias estações, como sejam Del Castilho, Heredia de Sá, Vieira Fazenda, São João de Meriti, Vila Rosali, Pavuna e Terra Nova, ficou confirmada a existência de propósitos agitadores entre grupos que chegaram a se dirigir de uma para outra estação próxima a fim de reproduzir em novos pontos as mesmas cenas.

Foram, assim, partidos a pedradas, vidros das composições, danificados os edifícios e instalações das estações e incendiada a cabine de Heredia de Sá.

Até os operários que trabalhavam no encarrilamento do vagão que saíra dos trilhos em Del Castilho, foram agredidos e impedidos de trabalhar.

Duas estações, depois de invadidas, foram saqueadas com furto de dinheiro e bilhetes de passageiros.

O policiamento nesses locais, de costume insuficiente, tornou-se ineficaz diante dos fatos já descritos.

Por falta de garantia, para segurança dos passageiros, e para si próprios, o pessoal dos trens e das estações teve de se refugiar, e tivemos, em vista do ocorrido, que suspender o tráfego, até que o general Magessi, enviasse os necessários contingentes para restabelecimento dos trens.

Uma vez guarnecidas as estações, às 11 horas e 30 minutos foram finalmente movimentados de novo os trens, suspensos em virtude das agitações como as que houve, há tempo, na Leopoldina sem razão justificável, e se reproduziram no caso dos bondes no Rio e de São Paulo e agora atingem a Linha Auxiliar da Central, trecho onde os socorros policiais são habitualmente escassos dada a sua distância e dificuldades de acesso».

NOTA DO CHEFE DE POLICIA

A Chefatura de Polícia distribuiu, ontem à noite, a seguinte nota à imprensa, por intermédio da Agência Nacional:

«A Chefatura de Polícia agiu prontamente, tão logo teve conhecimento das ocorrências verificadas na Estrada de Ferro Central do Brasil e na Linha Auxiliar, reprimindo a ação dos agitadores e desordeiros, que operavam, simultâneamente, em vários pontos da via férrea, praticando depredações nos trens e estações.

O chefe de Polícia, apenas teve conhecimento do assunto, através telefonema em que lhe era transmitida solicitação do diretor da Estrada, no sentido da adoção de providências policiais para garantir as estações de Pavuna e Triagem, determinou ao seu gabinete fôsse enviada, com urgência, para o local, a fôrça necessária, ordenando, ainda, rigorosa prontidão nas delegacias distritais que marginam a linha férrea.

Pelo chefe de policiamento ostensivo, teve, então, conhecimento de que, desde a madrugada, guarnições de Radiopatrulha, bem como fortes contingentes do 3º Batalhão de Infantaria da Polícia Militar, tinham sido enviados para a estação de Pavuna, estando em curso medida similar com relação a Triagem. Instruções foram dadas, igualmente, à Polícia Especial, para que seu efetivo se mantivesse de prontidão e para que efetuasse reconhecimentos por todo o leito da estrada.

As 9h50m, já o chefe de policiamento informava que a situação se normalizara e que 15 carros da Radiopatrulha faziam a cobertura de todo o leito da via férrea.

Tão imediatas foram as providências policiais que, não obstante a grande distância dos pontos de desordem e a rapidez com que agiram os desordeiros, em curtíssimo prazo estavam restabelecidas as garantias em tôdas as estações, e medidas complementares eram adotadas para que os trabalhos de perícia nos locais depredados não impedissem o restabelecimento da movimentação normal dos trens e de seus passageiros.

As desordens e depredações, cujas causas determinantes estão sendo apuradas, ocorreram inopinadamente, alta madrugada, em pontos diferentes e, por imprevisíveis, não puderam ser evitadas ou debeladas no nascedouro.

A ação policial, todavia, fêz-se sentir, rápida e enérgica, restabelecendo a ordem e as garantias necessárias à livre circulação ferroviária, e ora prosseguem, através das investigações e diligências, os trabalhos de apuração que permitirão apontar os culpados ao julgamento da Justiça. (as.) General Augusto Magessi, chefe de Polícia».

JUNIA PEREIRA BASTOS

(MISSA DE 7º DIA)

A família de JUNIA PEREIRA BASTOS agradece as manifestações de pesar recebidas por ocasião do seu falecimento, e convida os parentes e amigos para a missa de 7º dia, que se realizará depois de amanhã, segunda-feira, dia 2, às 8 horas, na Matriz de N. S. da Conceição Aparecida, à rua Aristides Caire, no Méier. Antecipadamente agradece a todos que comparecerem a êsse ato de fé cristã.

VIÚVA ORTEGAL BARBOSA

(FALECIMENTO)

Seus filhos e irmãs participam aos parentes e amigos seu falecimento ocorrido ontem e convidam para o seu sepultamento a realizar-se hoje, dia 30, às 10 horas, saindo o féretro da Capela Real Grandeza para o Cemitério de São Batista.

CLUBE NAVAL
ALMIRANTE LUIZ PHELIPPE DE SALDANHA DA GAMA

(Sócio Fundador do Clube Naval)
(ANIVERSÁRIO DE FALECIMENTO)

A Diretoria do Clube Naval convida os parentes e amigos do ALMIRANTE LUIZ PHELIPPE DE SALDANHA DA GAMA, e os Srs. Consócios, para assistirem à missa que será celebrada no próximo dia 2, (segunda-feira), às 11h30m, no altar-mór da igreja da Candelária, em homenagem à data do seu falecimento, (dia 24 de junho de 1895) e que por motivo de fôrça maior não foi oficiada nessa data.

ELVIRA CRIVELI CHERUBIM

(MISSA DE 7º DIA)

A família de ELVIRA CRIVELI CHERUBIM impossibilitada de agradecer pessoalmente as manifestações de pesar recebidas por ocasião de seu falecimento, faz por êste meio, e convida para a missa de 7º dia, que será realizada hoje, sábado, dia 30, às 7 horas, na Igreja da Divina Providência, à rua Lopes Quintas, na Gávea.

ORLANDO FERREIRA CALAINHO

(MISSA DE 7º DIA)

Sua família convida parentes e amigos para assistirem à missa de 7º dia que, para descanso eterno de sua boníssima alma, manda celebrar, às 9 horas da manhã, têrça-feira, dia 3 de julho, na Igreja do Sagrado Coração de Maria no Méier. Antecipadamente agradece.

Oldemar Werneck de Andrade

(MISSA DE 7º DIA)

Espôsa, filhos, genros e netos agradecem as manifestações de pesar recebidas por ocasião do falecimento de OLDEMAR WERNECK DE ANDRADE, e convidam seus parentes e amigos para assistirem à missa de 7º dia que, em intenção de sua boníssima alma, mandam rezar amanhã, domingo, dia 1º de julho, às 9h30m, no altar-mor da Igreja da Candelária.

Em Magalhães Bastos ás...

(Conclusão da 1.ª página)

queixosos, é inútil qualquer pedido.

AGUA, LUZ E POLICIAMENTO

O sr. Salomão, residente na rua Almeida e Sousa, disse que do nº 1 até ao 1.061, a água é paga à Prefeitura sem que apareça nos canos. No mais, é a única rua que possui rêde de esgotos. A avenida Canrobert, juntamente com a Carinhanha, também possui rêde num certo trecho. A companhia que asfaltou as referidas ruas comprometeu-se a completar os encanamentos, mas êstes até hoje não foram colocados. No Distrito de Águas, em Deodoro, os moradores foram informados de que o processo para a colocação de tais encanamentos fol arquivado porque as autoridades haviam chegado à conclusão de que o local não precisava de água. O que existe no bairro em matéria de água, são unânimes os moradores em assegurar, foi feito pelo sr. Raimundo Bastos, após muito esfôrço junto à Prefeitura.

Ainda sôbre a questão dos esgotos disseram que a Municipalidade obriga a que se canalizem as águas servidas para o meio da rua. Citaram o caso de um morador que foi multado porque «não ligou o esgôto para onde não havia esgôto». Finalmente relacionaram as seguintes ruas, dentre muitas, que não têm nem água e nem rêde de esgotos: Jócio Brígido, Belarmina, Euclides, Capitão Dermatore, Santo Expedito, Javas, etc.

Há também em Magalhães Bastos numerosas ruas sem instalações elétricas. Apelam os moradores para que a Light tome providência, pois de noite o bairro se torna perigosíssimo. Quanto à Agência dos Correios é outro martírio. Têm de optar os moradores pela de Realengo ou Deodoro, a 4 quilômetros, porque ali não existe nenhuma, não obstante o volume da população, da ordem de 15 mil habitantes. Fizeram ver ainda a necessidade de ser construído um pôsto policial por perto. Relativamente ao policiamento ostensivo, êste nunca houve, nem mesmo por parte de cavalarianos. No bairro cada residente se defende com as próprias mãos, conforme assegurou o sr. Raimundo Bastos, ao mesmo tempo que frisava a necessidade de as autoridades policiais voltarem suas vistas para Magalhães Bastos.

AGRADECIMENTOS

O sr. Domingos Salviano Pereira, em nome dos moradores da Vila Brasil, onde estão localizadas mais de 200 famílias (na chamada favelinha), reclamou contra a Companhia Vitória que se diz dona do local mas que está falida. Apelou assim para as autoridades judiciárias no sentido de que não deixem os moradores desamparados. Com a falência daquela companhia talvez venham a ser despejados e é contra esta possível medida que se batem, apelando até para a presidência da República. O sr. Eduardo Cerquise, finalmente, falou na questão do abastecimento, reclamando contra a falta de transportes. Os negociantes ficam as vêzes esperando mais de 15 dias para que lhes cheguem as mercadorias pedidas. Enquanto isso os moradores sofrem e não encontram o que comprar. O presidente do Unidos de Magalhães Bastos, onde os debates se realizaram, fêz um último apêlo para que não fossem colocadas dificuldades na solicitação da subvenção que foi pedida à Prefeitura com a finalidade de ajudar aquela agremiação e que deverá ser incluída no orçamento de 1957. Agradeceu ainda a presença do «Diário de Notícias» ali e passou a palavra ao sr. Raimundo Bastos para o encerramento dos debates. Este, depois também de novos agradecimentos, louvou a iniciativa dêste jornal e afirmou:

— «Confio em que muitos dêsses problemas debatidos aqui, na noite de hoje, venham a ser solucionados pelas autoridades; principalmente no que respeita ao crítico problema da instalação de um telefone público para servir a todos os moradores».

Cede a PDF as...

(Conclusão da 1.ª página)

ante a argumentação dos proprietários das emprêsas de transporte urbano. E prometeram solicitar do prefeito a concessão de um aumento imediato na percentagem de 30% e mais 20% a partir do dia em que entrar em vigor o novo salário-mínimo.

Tratando-se de comissão designada pelo próprio chefe da Municipalidade, para estudar as bases do aumento, tudo leva a crer que a recomendação será acatada e a majoração virá mesmo, na base absurda de 50%.

Não Poderá a ANIL Instalar Barraca

O secretário de Agricultura, em expediente encaminhado ao prefeito, opinou contràriamente à solicitação da Anil-Cooperativa de Consumo de Gêneros do Brasil, interessada em instalar uma barraca junto à estação ferroviária de Dom Pedro II, para a venda de gêneros a seus associados. Fundamentando sua negativa, o secretário de Agricultura salientou o plano que está executando, com o intuito de ser criado maior número de mercados de emergência.

Interinos . . .

(Conclusão da 1.ª página)

gação das nomeações, sem que até agora tenham sido aproveitados.

Tal denúncia, constante do documento que na ocasião nos entregaram, esclarece ainda que os resultados dos concursos foram divulgados, em média, há três meses, tendo decorrido cêrca de dez meses desde a sua abertura, estando, portanto, prestes a prescrever.

RAZÕES DO PRESIDENTE DO IPASE

Nestas condições, resolveram os interessados interpelar o presidente do IPASE, o qual lhes declarou não poder homologar os concursos em virtude das determinações contidas nas circulares nºs 4 e 5 da presidência da República, que proíbem as admissões de pessoal a qualquer título ou de qualquer natureza.

Acrescentou aquela autoridade que as nomeações em aprêço viriam aumentar a despesa do IPASE, já publicada pelo recente aumento geral dos servidores públicos.

CONTESTAÇÃO

«Todavia — contesta o documento — os próprios têrmos das famosas circulares nºs 4 e 5 por si mesmos evidenciam sua inaplicabilidade à espécie». E quanto ao alegado imperativo de compressão da despesa, informa que «em nada poderia coonestar o adiamento da homologação, de vez que os cargos a serem providos encontram-se, em sua quase totalidade, preenchidos interinamente, não implicando, desse modo, a providência reclamada, qualquer acréscimo nos gastos do pessoal».

MAIS DE 200 INTERINOS

Dizem ainda os interessados que «com a homologação do concurso de Auxiliar de Escriturário, por exemplo, terá a administração do Instituto assegurado considerável econômia, uma vez que existem atualmente mais de duzentos cargos providos interinamente contra 149 candidatos habilitados, verificando-se a vacância de cêrca de 100 cargos».

Por último, consideram inadmissível que o direito líquido de centenas de cidadãos inscritos nos concursos fique a mercê de interpretações contraditórias e que sua confiança na lisura da ação governamental seja burlada.

2º Tenente Aviador ROBERTO CARLOS VIEIRA PITTA
2º Tenente Aviador EDMILSON DE MENDONÇA BRAGA

(1º ANO)

Wilma Pimentel Pita e filho e Maria Helena Vila Panca Abrantes convidam parentes, amigos e colegas para a missa que mandarão celebrar por alma de seu inesquecível marido, pai e noivo ROBERTO e EDMILSON, no altar-mor da Igreja da Candelária, amanhã, segunda-feira, dia 2, às 10h30m. Desde já agradecem a todos que comparecerem a êsse ato de fé cristã.

A DESCOBERTA DO MUNDO

Stanley gostava do decôro e, nessa época, nas regiões que êle atravessava, não era inútil empregá-lo. Quando, mais tarde, o explorador encontrou Savorgan de Brazza, fundador da Africa Equatorial Francêsa, êle estava, segundo Stanley, «Descalço, vestindo um resto de uniforme que até um trapeiro teria recusado» e teve de esforçar-se para testemunhar-lhe alguma cortesia. Os indígenas que êle trouxera de Zanzibar transportavam tanta bagagem que nada faltava a Stanley. Assim, resolveu apresentar-se a Livingstone durante uma cerimônia a mais grandiosa possível, sob as circunstâncias.

Por outro lado, a reputação de Livingstone se impunha mesmo ao rude Stanley. O pretenso desaparecimento de Livingstone não fizera do médico e missionário apenas um herói mas também um personagem lendário, que o gaulês queria igualar o mais depressa possível. Stanley organizou então um desfile triunfal e entrou em Oudjidji de bandeira desfraldada, enquanto seus homens davam descargas de carabina para o ar. Imagina-se a emoção dos dois homens quando se encontraram frente a frente. Stanley levara dois meses a encontrar o compatriota e o seu feito deixava-o transfigurado. Quanto a Livingstone, doente e deprimido, a chegada do socorro que êle há tanto esperava, galvanizou-o.

Henry Stanley insistiu longamente para que Livingstone voltasse para a Inglaterra, mas êste estava inabalàvelmente decidido a descobrir as nascentes do Nilo e recusou a acompanhá-lo. Stanley propôs ajudá-lo e os dois, de canoa, com uma caravana, seguiram ao longo das margens do Tanganyka, mantendo à distância as tribos de canibais que os olhavam passar com repugnante vontade de comê-los. Realmente, para seus horríveis festins, êles dispunham apenas de escravos doentes que compravam aos caçadores de escravos árabes.

Quando Stanley, descansado quanto à sorte de Livingstone, o deixou, voltou para Zanzibar, evitando os elefantes, abatendo leões e, principalmente, temendo a fome, porque seus víveres estavam no fim. Entretanto, nada deveria deter êsse homem de vontade férrea. «Livingstone civiliza e Stanley desbrava» dizia-se naquele tempo. E êle realmente atravessou, a despeito dos obstáculos e das feras, a longa floresta fechada em cima, que deveria conduzi-lo ao vale de Imrera. Quando êle chegou às praias do Oceano Indico, suspirou aliviado. Dali por diante, sua vitória estava assegurada. Êle levava anotações e documentos de Livingstone, que deveria morrer pouco depois e cuja obra êle continuaria.

JOSÉ GUIMARÃES GUERRA

(FALECIMENTO)

A famlia participa o seu falecimento e convida para o sepultamento hoje, dia 30, às 12 horas, saindo o féretro da Capela do Cemitério de S. Francisco Xavier para o mesmo.

Notas ECONÔMICAS

REATOR EXPERIMENTAL DE ENERGIA ATÔMICA

★

NA UNIVERSIDADE DE SÃO PAULO

SÃO PAULO terá em breve, o seu reator experimental de energia atômica. Será êle construído na Universidade de São Paulo, estando os trabalhos a cargo do engenheiro Donald Kallman, técnico americano que trabalhou, por vários anos, na Comissão de Energia Atômica dos Estados Unidos. Trata-se de um dos mais destacados especialistas na utilização do tório em reatores para a produção de energia elétrica.

• Plano Rodoviário

O sr. Juscelino Kubitschek autorizou o Departamento de Estradas de Rodagem a utilizar as disponibilidades com que conta no Banco do Brasil, até o limite de duzentos milhões de cruzeiros, para efetuar, por antecipação, as despesas previstas no seu plano de obras para o quinquênio 1956-1960, por conta das dotações orçamentárias que lhe foram atribuídas.

A utilização dêsses recursos tem em vista a execução, dentro dos prazos já estabelecidos, de obras de vulto entre as quais a pavimentação do trecho Juiz de Fora-Belo Horizonte, da rodovia BR-3, principal realização a concluir-se até 31 de janeiro do próximo ano.

• Congresso do Café

Promovido pela Federação das Associações Rurais do Estado de São Paulo, realizar-se-á nêsse estado, nos dias 13 e 14 de julho, o Congresso do Café. Na oportunidade, serão discutidos os problemas vinculados à economia cafeeira pelos participantes do Congresso, na sua maioria lavradores e comerciantes do café.

• Instrução 125

Conforme noticiamos, quinta-feira última, a SUMOC não pretende alterar as taxas de redesconto. Assim, continua em plena e total vigência a Instrução n. 125, de 30 de dezembro de 1955, que fixou as seguintes taxas para as operações da Carteira de Redescontos do Banco do Brasil:

a) — 3% nos empréstimos a bancos garantidos por «Letras do Tesouro», emitidas para antecipação de receita; b) — 4% no redesconto de contratos de penhor agrícola e pecuário da CREAI; e c) — 6% no redesconto de duplicatas, promissórias e letras de câmbio.

• Receita dos ágios

Calcula-se que deve ultrapassar 90 bilhões de cruzeiros a soma dos ágios recolhidos até agora nos leilões normais e especiais, desde outubro de 1953, quando foram instituídos. Em 31 de dezembro de 1955, as estatísticas divulgadas pela SUMOC indicavam a arrecadação total de 74,3 bilhões. Admitindo-se que prevalecesse, para os seis meses de 1956, a média mensal do ano passado (3.261 milhões), teríamos cêrca de 94 bilhões de cruzeiros de ágios arrecadados até o fim do corrente semestre.

A conta dos ágios está aumentando em ritmo relativamente rápido, tendo os recebimentos de 1955 alcançado 39.130 milhões de cruzeiros, com uma superioridade de 25% sôbre o total de 1954, que foi de 31.292 milhões. A média mensal elevou-se de 1.329 milhões, em 1953, para 2.600 milhões, em 1954, chegando a 3.261 milhões em 1955. Os meses de mais alta arrecadação, no ano findo, foram maio (4,1 bilhões), agôsto (4,0 bilhões) e dezembro (4,2 bilhões de cruzeiros).

Tôda a receita das licitações em Bôlsas está recolhida à conta «Fundo de Modernização e Reparação da Lavoura Nacional», cujo saldo em 31 de dezembro de 1955 era de 11.265,5 milhões de cruzeiros. As despesas efetuadas montaram a 63.052 milhões, sendo 45.622,8 milhões aplicados em bonificações e 9.261,1 milhões de cruzeiros referentes a financiamentos diversos. (Fonte: IBGE).

• Monazita na Foz do Amazonas

O professor Sérgio E. do Amaral, do Departamento de Geologia da Faculdade de Filosofia da Universidade de São Paulo, em seu recente trabalho «Sedimentologia e Geologia das Camadas Perfuradas na Região da Foz do Rio Amazonas», estuda exaustivamente os minerais de Limoeiro, na foz do Tocantins, com 5.027 metros de profundidade, de Cururu, na ilha de Marajó, distante 150 quilômetros da primeira e com 4.018 metros de profundidade (3.862 metros em sedimentos e 86 metros no embassamento cristalino), e em Badajós, esta última com 2.185 metros.

Conclui pela perfeita correlação dos sedimentos e destaca a predominância de zirconita nas amostras analisadas. Os demais minerais pesados são, em ordem de abundância, turmalina, estaurolita, granada, baritina, rutilo, andalusita, cianita, apatita e monazita.

A monazita apresenta-se com granulação variável, dispersa nos arenitos, em quase todos os níveis. Em alguns horizontes os teores são bastante altos. No furo de Limoeiro, num arenito grosseiro a 1.550 metros de profundidade, foram observadas as seguintes percentagens relativas de minerais pesados: 32% de monazita, 29% de zirconita, 19% de andalusita, 10% de turmalina, 10% de estaurolita e traços de granada, apatita e cianita.

Em Cururu, num arenito deltáico de granulação média, a 3.457 metros: 40% de granada, 30% de monazita, 20% de zirconita, 8% de turmalina e traços de rutilo e estaurolita. Na cota — 2.718, num arenito grosseiro: 55% de zirconita, 20% de turmalina, 13% de estaurolita, 11% de monazita e traços de granada e rutilo.

DECLARAÇÃO À PRAÇA

ANTONIO VALESINI, brasileiro, casado, arquiteto, residente nesta cidade, à estrada dos 3 Rios, 238, casa X, comunica para os devidos fins de direito que, em data de 5-1-56, por fôrça do Distrato Social retirou-se da firma M., Fraga & Valesini Ltda., estabelecida nesta cidade, à rua de Santa Luzia, 173 — 7º andar — Sala 701, com o ramo de Construção Civil, e que, pelo citado documento, FICOU EXTINTA, POR FÔRÇA DE DIREITO.

Rio de Janeiro, 27 de junho de 1956.
ANTONIO VALESINI

Sindicato dos Arrumadores do Rio de Janeiro

Sede Própria: — RUA DO LIVRAMENTO, 81

EDITAL

Pelo presente EDITAL, de ordem do senhor Presidente os associados de nomes abaixo mencionados, ficam convidados para tomarem posse dos respectivos cargos para que foram eleitos no pleito realizado a 27-5-956, cujo ato de posse será realizado no dia 1º de Julho de 1956 — Domingo, às 10 horas da manhã, em nossa sede social, e ficam os senhores associados convidados para assistirem à referida cerimônia.

NOMES DOS ASSOCIADOS:

LEONARDO CRUZ — ELSON BARBOSA — ARY SOARES — JOEL FLORENCIO DOS SANTOS — HÉLIO SANDES — RUBEM DA ROCHA LAVANDEIRA — SEBASTIÃO SILVA — GERALDO PROCOPIO NAZARIO — LEONARDO ZEFERINO DOS SANTOS — OSMARIO VIANNA LOPES — CECILIO JOSÉ DOS SANTOS — CASEMIRO JOAQUIM DE SANTANA — ARY DE SOUZA CORREA — JOÃO LUIZ DE FRANÇA — ORENTINO BARROS DOS ANJOS — MAURINO ALMEIDA DOS SANTOS — INACIO SARDINHA — MARCIONILO SANTIAGO — EDIO MARIANO — GLICERIO CORREA DA SILVA — ANICETO DE MENESES E SILVA JUNIOR — DURVAL OTACILIO DE MORAES — BENEDITO BELARMINO DE SIQUEIRA — JOSÉ MATHEUS — SEVERINO RAMOS DA SILVA E MOACYR PAGANINI.

Rio de Janeiro, 28 de junho de 1956.
ANTONIO BARBOSA — 1º Secretário.

Comércio, Produção e Finanças

CÂMBIO ESTRANGEIRO

NOVA YORK, 29.
A vista, sôbre:

	Abert.	Fech.
Londres — p/£	2.7968/2.7981	2.7975/2.7987
Berna — p/ Fr.	23.33/23.34	23.33/23.34
Bélgica — p/$	2.0050/2.0062	2.0050/2.0062
Paris — p/F.	0.2851/0.2857	0.2851/0.2857
Montevidéu — p/P.	24.05/24.15	23.50/23.70
Lisboa — p/Esc.	3.49/3 50	3.49/3 50
Buenos Aires — p/P.	3.07/3.12	2.95/3.00
Madrid — p/P.	2.36	2.36
Montreal — p/F.	1.0200/1.0206	1.0193/1.0200
Rio de Janeiro — Cr$	1.20/1.23	1.20/1.23
Amsterdam (livre) p/G	26.10/26.12	26.10/26.12
Estocolmo — p/Kr.	19.33/19.35	19.33/19.35
Alemanha — p/M.	24.27/24.35	24.30/24.40

LONDRES, 29.
A vista, sôbre:

	Abert.	Fech.
Londres — p/£	2.7968/2.7975	2.7975/2.7987
Paris — p/F.	980.12/980.37	979.75/980.00
Canadá — p/$	2.7412/2.7425	2.7444/2.7456
Berlim, marco bloq.	11.6787/11.6462	11.6737/11.6762
Copenhague — KL.	19.3450/19.3475	19.3425/19.3450
Gênova — p/L.	1.74950/1.75050	1.749/1.74950
Bruxelas — p/F.	139.0250/139.0750	139.00/139.05
Berna — p/F.	12.1912/12.1937	12.1887/12.1912
Estocolmo — LK.	14.4612/14.4637	14.4550/14.4575
R. Janeiro — Cr$	225/235.00	225/235.00
Amsterdam — p/£	10.6437/10.6462	10.64/10.6412
Montevidéu — p/P.	11.50/12.00	11.50/12.00
Madrid — p/P.	30.66/31.66	30.66/31.66
Lisboa — p/Esc.	80.10/80.20	80.10/80.20
B. Aires — p/P.	88.00/92.00	88.00/92.00
Oslo — LK.	19.9987/20.0012	19.9987/20.0012
Praga — L/K.	20.00/20.25	20.00/20.25

BUENOS AIRES, 29.
A vista, sôbre:

	Abert.	Fech.
Londres t/venda — P./£	92.10	91.61
Londres, t/compra, P./£	91.82	91.33
N. York, t/venda, P./US$ 100	3.315.00	3.300.00
N. York, t/comp., P./US$ 100	3.310.00	3.290.00

MONTEVIDÉU, 29.
A vista, sôbre:

	Abert.	Fech.
Londres t/venda — P./£	11.67	11.82
Londres, t/compra, P./£	11.62	11.77
N. York, t/venda, P./US$ 100	420.25	426.00
N. York, t/comp., P./US$ 100	419.50	425.00

BÔLSA DE VALÔRES

Não funcionou ontem.

Stock Exchange de Londres

	Compradores Plano «B»
Tít. Brasileiros:	
Conversão, 1910, 4%	49.15. 0
Emp. 1913, 5%	49.10. 0
D. Federal, 5% (nac.)	11. 0. 0
R. de Janeiro, 1927, 7%	43. 0. 0
Bahia, 1928, 5%	44. 0. 0
Tít. diversos:	
Bank of London & South América, Ltda.	4.18. 9
S. Paulo Gaz Co. Ltd. (Pref.)	8.10. 0
Cables & Wireless, Ltd., Ordinárias	0.10. 6
Ocean Wilson & Co. (Holtries)	0.17. 9
Imperial Chemical Industries, Ltda.	2. 2. 9
Lloyd's Bank, Ltda. ("A" shares)	2.14. 9
Rio Flour Mills & Granaries, Ltda.	1.12. 3
S. Paulo Railways, Co., Ltda., ações 10/	0. 4. 4
Tít. estrangeiros:	
Consols, 3½%	52. 5. 0
Emp. de Guerra Britânico, 2½%, 1927-47	70.18. 9
Shell Transp. Trading	9. 2. 6
Canadian Eagle Oil	3. 3. 9
Royal Dutch Petroleum	77.15. 0

CAFÉ

EM NOVA YORK
NOVA YORK, 29.

Meses:	*Abert.*	*Fech.*
Em julho	60.10	59.30
Em setembro	59.10	59.10
Em dezembro	57.90	57.95
Em março, 1957	56.55	56.95
Em maio, 1957	55.50	56.15

VENDAS: Na abertura — 5.250. No fechamento — 35.750 sacas.
Na abertura — Acessível, com alta de 65 e baixa de 50 a 100 pontos. No fechamento — Estável, com baixa de 15 a 55 pontos.

DISPONIVEL
Estritamente mole:

	Hoje	*Ant.*
Tipo Santos 2	61,00/61,25	61,25/61,75
Tipo Santos 4	59,75/60,00	60,00/60,50
Tipo Rio 7	46,75	46,75

ALGODÃO

Não funcionou ontem.
EM NOVA YORK
NOVA YORK, 29.

Meses:	*Abert.*	*Fech.*
Em julho, 1956	34.53	34.55
Em outubro, 1956	32.66	32.68
Em dezembro, 1956	32.72	32.74
Em março, 1957	32.79	32.83
Em maio, 1957	32.53	32.58
Em julho, 1957	31.75	31.82
Am. Sp. Mid.	——	36.80

Na abertura — Calmo, com baixa parcial de 1 a 4 pontos. No fechamento — Estável, com alta de 1 a 5 e baixa de 2 pontos.

CACAU

NOVA YORK, 29.

Meses:	*Abert.*	*Fech.*
Em julho, 1956	25.25	25.30
Em setembro, 1956	25.95	25.82
Em dezembro, 1956	26.60	26.50
Em março, 1957	27.10	27.09
Em maio, 1957	27.30	27.34
Vendas		174 contratos

Na abertura — Apenas estável, com baixa de 5 a 30 pontos. No fechamento — Estável, com baixa de 18 a 26 pontos.

TRIGO

CHICAGO, 29.

Preço por bushell:	*Abert.*	*Mech.*
Em julho	2.0212	2.0387
Em setembro	2.0500	2.0712

CÂMBIO LIVRE

O mercado de câmbio livr estêve ontem, paralisado.

BANCOS PARTICULARES

Abertura	CR$	CR$
Dólar (vend.)	83,50	—
Dólar (comp.)	81,50	—
Libra (comp.)	232,00	—
Libra (vend.)	221,00	—
Marco (vend.)	20,00	—
Marco (comp.)	19,50	—
Lira (vend.)	20,00	—
Marco (comp.)	19,50	—
Lira (vend.)	0,134	—
Lira (comp.)	0,131	—
Escudo (vend.)	2,92	—
Escudo (vend.)	2,92	—

Fechamento	CR$	CR$
Dólar (vend.)	83,50	—
Dólar (comp.)	81,50	—
Libra (vend.)	232,00	—
Libra (comp.)	226,00	—
Marco (vend.)	20,00	—
Marco (comp.)	19,50	—

CÂMBIO OFICIAL

O mercado de câmbio ofi cial iniciou ontem os se trabalhos em condições est veis. O Banco do Brasil gar cobranças vencidas em geral para remessa e quotas autori zadas, declarou vender libras à vista, para entrega pronta à Cr$ 52,6960 e dólares à Cr 18,82.

Aquêle Banco comprava le tras de exportação a Cr$ ... 51,480 sôbre Londres, e Cr$ 18,36 sôbre Nova York. Assim, fechou inalterado.

O Banco do Brasil fixo as seguintes taxas:

	Vendas	Compra
Dólar, à vista	18,82	18,36
Libra	52.6960	51.408
Franco suíço	4.4269	4.283
Franco fr.	0.0536	0.052
Franco belga	0.3790	0.369
Pêso bol.	0.3137	—
Escudo	0.6607	0.632
Coroa sueca	3.6402	3.551
Coroa din.	2.7499	2.631
Coroa tcheca	2.6139	2.55
Florim	4.9527	4.831
Pêso arg.	s/c	s/c
Pêso urug.	4.5024	4.315
Marco	4.5136	4.402
Lira	0.0301	0.029

OURO FINO

O Banco do Brasil compr a grama do ouro fino, na ba se de 1 000/1 000, em barr ou amoedado, ao preço de Cr 20.3176.

CAMARA SINDICAL

Médias cambiais fixadas e 27 de junho de 1956:

PAISES	Mercado Livre CR$
América do Norte-Dólar	83.95
Alemanha — Marco	19.89
Canadá — Dólar	85.00
Dinamarca — Coroa	9.39
Inglaterra — Libra	233.80
Itália — Lira	0,13
Portugal — Escudo	2.92
Suécia — Coroa	15.50
Suíça — Franco	19.6

	Mercado Oficial
América do Norte-Dólar	18.82
Alemanha — Marco	4.51
Dinamarca — Coroa	2,74
França — Franco	0,05
Holanda — Florim	4,94
Inglaterra — Libra	52.64
Portugal — Escudo	0,66
Suécia — Coroa	3.64
Bélgica — Franco Belga	0,37

	Moeda
Alemanha — Marco	21.00
América do Norte-Dólar	83.60
Argentina — Pêso	2.70
Espanha — Peseta	1.9
França — Franco	0.2
Inglaterra — Libra	233.50
Itália — Lira	0.14
Portugal — Escudo	0.00

BANCO DO BRASIL

Bonificação sôbre exportaçã conforme instrução n. 131, SUMOC:

1.ª CATEGORIA

Dólar USA	18.70
Convênio	52.36
Libra	52.36
Suíça	4.36
França	0.01
Bélgica	0.31
Suécia	3.32
Dan. Kr.	2.16
Islândia	48.
D. M.	4.
Florim	4.
Lira	0.

2.ª CATEGORIA

Dólar	24.
Convênio	22.
Libra	69.16
Suíça	5.16
França	0,06
Bélgica	4.19
Suécia	4.13
Dan. Kr.	3.29
Islândia	61.26
D. M.	5.88
Florim	6.59
Lira	0.03

3ª CATEGORIA

Dólar USA	30.61
Convênio	31.11
Libra	103.59
Suíça	8.5
França	0.0
Bélgica	0.7
Suécia	6.
Dan. Kr.	4.
Islândia	90.
D. M.	8.
Florim	9.6
Lira	0.05

4.ª CATEGORIA

Dólar USA	48.64
Convênio	45.92
Libra	136.19
Suíça	11.34
França	0.13
Bélgica	0.97
Suécia	8.88
Dan. Kr.	6.57
Islândia	128.57
D. M.	11.58
Florim	12.80
Lira	0.07

TÍTULOS PROTESTADOS

Em 23 de Junho de 1956

1º CARTÓRIO:

Port. Antônio Petrus Kalil — Emit. Jorge Umar — R. República do Líbano, 35 — 2º — Promissória .... 5.000,00.

Port. Banco Boavista S. A. — Dev. Vieira Silva & Cia. — Av. Francisco Sá, 562 — B. Roxo — Duplicata 21.635,00.

Port. Banco Oliveira Roxo S. A. — mand. — Dev. Rute Ferreira Aguiar — R. Alfredo do Vale Cabral 190 — Aval. Ivan Aguiar — idem — Duplicata s/ 4.550,00.

Port. Armintho Nogueira da Gama & Cia Ltda — Dev. Antônio José de Freitas — R. S. João Batista, 265 — Duplicata 11.806,00.

Port. Banco Indústria e Comércio de Santa Catarina S. A. — mand. — Comp. J. Primavera Reis — R. Senador Pompeu, 207 — Ind. Dupl. 31.900,00.

Port. Banco Indústria e Comércio de Santa Catarina S. A. mand. — Comp. J. Primavera Reis — R. Senador Pompeu, 207 — Ind. Dupl. 12.659,40.

Port. Banco do Brasil S. A. — mand. — Dev. J. Batista Hidráulico — R. Cel. Pedra, 219 — Duplicata 3.430,00.

2º CARTÓRIO:

Port. Nilsa Lascaud Silveira Giudice — Emit. Archiope Pinto Armando — Av. Francisco Roosevelt, 146 — 2º — Aval. César Pinto de Alvarenga — R. Silva Rêgo, 428 — Promissória 30.000,00.

Port. Pascoal Barach — Dev. Zilda Figueira Morais — R.a Domingos Ferreira, 123 — Duplicata 1.817,00.

Port. Ramiro Cabral — Emit. Cia. Seguradora dos Proprietários do Brasil — Av. Rio Branco, 20 — 3º andar — Promissória 20.000,00.

Port. Indústria de Máquinas Fokim S. A. — Dev. Calçados Suell Ltda. — R. Antônio Rêgo, 809 — Duplicata 2.500,00.

Port. Casa Neno S. A. Importação e Comércio — Dev. Arnaldo Simplício da Silva — R. Ipiranga, 565 — Colégio — Duplicata ...... 1.300,00.

Port. Banco Oliveira Roxo S. A. — mand. — Dev. Rosália da Silva Sorrenti — R. Cardoso Quintão, 40 — Aval. Francisco Sorrenti — idem — Duplicata 5.840,00.

Port. Banco da Prefeitura do Distrito Federal S. A. — mand. — Comp. Lojas de Utilidades de Caxias — E. do Rio — Ind. Dupl. ..175,00.

Port. Valoto — Jóias e Relógios S. A. — Dev. Fernando Silva Lacerda — R. Conde Baependi, 103 — Duplicata 3.800,00.

3º CARTÓRIO:

Port. Galeria Carioca de Modas S. A. — Emit. Ligia Lima Duton Marques — Av. General Justo, 275 — 8º — Promissória s/ 660,00.

Port. Cia de Papéis F. Johnson — Devd. Rocha & Simas Ltda. — R. Maria Passos, 21 — Duplicata 6..52,00.

Port. Banco Oliveira Roxo S. A. — mand. — Devd. Teresinha Barreto Fustagno — R. Cândido Mendes, n. 164 — Duplicata s/ 1.320,00.

Port. Banco do Brasil S. A., mand. — Devd. M. Teresinha Fontes — R. Gonçalves Ledo, 65 — Duplicata .... 2.629,60.

Port. Banco do Brasil S. A. — — Dev. Francisco Lopes Cezilio — R. Frei Caneca, 17 — Duplicata 3.702,40.

Port. Instituto Massena Dideo Pôrto Ltda. — Emit. José Ferreira de Sousa — Rua da Quitanda, 163 — sala 502 — Promissória 10.000,00.

Port. Propaganda Uranos Ltda. — Sacd. J. Correia — Av. Copacabana, 542 — sala 404 — Letra s/ac. 10.800,00.

4º CARTÓRIO:

Port. Banco do Brasil S. A. — mand. — Comp. Tintas Universal Ltda. — R. Moncorvo Filho, 105 — Ind. Dupl. 6.942,00.

Port. Banco Nacional da Cidade de São Paulo S. A. — mand. — Devd. C. Angelopoulo & Cia. Ltda. — R. Barão do Flamengo, 35 — Duplicata 26.915,00.

Port. The First National Bank of Boston, mand. — Devd. Wilson de Sousa Braga — Estrada do Portela, 39 — Duplicata 33.677,50.

Port. Soc. Importadora Comercial Idafas Ltda — Devd. Camisaria Marante Ltda. — R. Sete de Setembro, 44 — Duplicata 3.300,00.

DIÁRIO SINDICAL

FOGUISTAS — Para dar conhecimento à classe sôbre a audiência com o presidente da República, assunto referente à equiparação salarial, e sôbre o pacto de ação comum, deliberado pelas Federações de Máquinas e dos Marítimos, a diretoria do Sindicato Nacional dos Foguistas da Marinha Mercante, convocou para hoje, às 13 horas, uma assembléia geral extraordinária.

CARPINTEIROS — A fim de discutir e aprovar a previsão orçamentária para o próximo ano, o Sindicato Nacional dos Carpinteiros Navais da Marinha Mercante, fará realizar hoje, às 11 horas, uma assembléia geral ordinária.

MARMORES — No Sindicato dos Trabalhadores na Indústria de Extração de Mármores, Calcáreos e Pedreiras, do Rio de Janeiro, realiza-se hoje, às 19 horas, uma assembléia geral ordinária para tratarem da previsão orçamentária para o exercício de 1957 com respectivo parecer do Conselho Fiscal.

COMERCIARIOS — Uma festa junina, dedicada ao comerciário carioca e família, será realizada hoje, com início às 20 horas, nos salões do Sindicato dos Empregados no Comércio do Rio de Janeiro. A diretoria do Sindicato, com a colaboração do Liceu de Artes Cênicas Berliet Júnior, deu um cunho todo especial e característico a seus salões, tendo-os ornamentado com a tradicional «cadeia», igrejinha, balões, fogueira, etc. etc. Está programado o clássico «Casamento da Roça» que percorrerá vários pontos da cidade.

CERVEJA — Dia 2 de julho, às 16 horas, no Departamento Nacional do Trabalho, será realizada uma mesa redonda para debater a questão do aumento salarial dos Trabalhadores na Indústria da Cerveja e Águas Minerais do Rio de Janeiro.

* * *

N.B. Solicitamos dos srs. presidentes de sindicatos, enviarem tôda a correspondência sindical para «Diário Sindical», avenida Rio Branco, 133.

COOPERATIVA DE CONSUMO DOS EMPREGADOS DA CIA. DE CARRIS LUZ E FORÇA DO RIO DE JANEIRO LIMITADA E ASSOCIADAS

EDITAL DE CONVOCAÇÃO

O Conselho Fiscal de conformidade com o Art.º 29º, § 4º dos Estatutos e basendo em Proposta aprovada pelo Plenário da Assembléia Geral Extraordinária Seccional, conjunta, realizada em 28-6-56, CONVIDA os senhores Delegados a se reunirem em Assembléia Geral Extraordinária de Delegados, na Sede da Cooperativa, sita à Rua Joaquim Palhares, nº 648, nesta Capital, na Sala da Contabilidade, às 18 horas para a seguinte

ORDEM DO DIA

Apuração dos votos da eleição para preenchimento dos cargos vagados, com a destituição do atual Conselho de Administração efetivo e dos Conselheiros e POSSE dos novos Diretores de acôrdo com o Artº 25º § 1º dos Estatutos.

A Assembléia Geral Extraordinária de Delegados será realizada em 1ª CONVOCAÇÃO, às 18 horas do dia 9 de julho de 1956 e caso não haja número legal de Delegados, realizar-se-á em 2ª CONVOCAÇÃO às 18 horas do dia 13 de julho de 1956, ou ainda uma hora após em 3ª e última CONVOCAÇÃO, com qualquer número de Delegados presentes.

Rio de Janeiro, 29 de junho de 1956
MINERVINO BEZERRA DE SOUZA
Presidente do Conselho Fiscal
WILSON VIEIRA DA MOTTA
Secretário do Conselho Fiscal
JAYME MACHADO
Vogal do Conselho Fiscal
VIRGILIO DE A. PEREIRA
Vogal do Conselho Fiscal

SORTEIO DO CENTRO HUMANISTA BOM JESUS

A EMPREZA SECULO XXI BONIFICADORA DE PROPAGANDA LTDA., concessionária da Carta Patente nº 165, torna público, para os fins de direito, que, em virtude da paralisação da Loteria Federal, realizou, pela Loteria do Estado do Rio de Janeiro do dia 28 do corrente, conforme prévio aviso, o concurso programado para 23 do corrente, do Centro Humanista Bom Jesús, cujo resultado é o seguinte:

1º PREMIO — 02.860
2º PREMIO — 60.833
3º PREMIO — 33.718
4º PREMIO — 18.012
5º PREMIO — 12.802

A Empreza convida os felizes portadores dos cupons premiados a receberem os seus prêmios.

Rio de Janeiro, 29 de junho de 1956.
EMPREZA SECULO XXI BONIFICADORA DE PROPAGANDA LTDA.
as. (Ilegivel)
Visto
LUIZ RAMOS
Fiscal do Govêrno

CLUBE DE AERONAUTICA
CARTEIRA HIPOTECARIA E IMOBILIÁRIA
SORTEIO DE HABILITAÇÃO
EDITAL

De ordem do Exmº Sr. Presidente do Clube de Aeronáutica, na forma do que estabelece o artigo 56, parágrafo 4º, letra «a», dos Estatutos dêste Clube, convoco os senhores associados da Carteira Hipotecária e Imobiliária para, de conformidade com a letra «c», do artigo 7º e artigo 73 do Regimento Interno dessa C. H. I., se reunirem em Assembléia Ordinária, a realizar-se às 11 horas, do próximo dia 4 de setembro, na sede da Loteria Federal, sito à rua Senador Dantas, 84, para a sessão pública de habilitação de seus associados e beneficiários dos diferentes grupos de financiamento, relativo ao corrente exercício de 1956.

Secretaria do Clube de Aeronáutica, em 28 de junho de 1956.
DEOCLECIO LIMA DE SIQUEIRA — Ten. Cel. Av.
1º Secretário

MOMENTO ECONÔMICO

INTERÊSSE DO CAPITAL EUROPEU PELO BRASIL

SEGUNDO os dados estatísticos já divulgados, o total dos investimentos estrangeiros no Brasil, em 1955, foi de 8 bilhões e 775 milhões de cruzeiros. Dessa importância, cêrca de 2 bilhões, 535 milhões de cruzeiros são de origem norte-americana enquanto que o restante corresponde a capitais de origem européia.

Mostram ainda as estatísticas ue 70,5% dos investimentos de 1955 foram de capitais nacionais, 17,2% europeus, 8% norte-americano e 4,3% de diversas outras partes do mundo. Verifica-se assim que o capital nacional participou com a maior parcela, enquanto que a contribuição dos investimentos de origem européia têm crescido anualmente e representam mais de 50% dos capitais entrados no país, em 1955.

Por outro lado, os investimentos de capitais norte-americanos se destinam quase que exclusivamente às atividades comerciais, contràriamente ao que se passa com o capital europeu, cuja inclinação vem se processando mais pelo setor da indústria pesada. Ultimamente se verifica no Brasil um incremento bastante significativo a êsse respeito. São notáveis os investimentos de capitais europeus na indústria brasileira, principalmente nas da metalurgia, química e de corantes. São exemplos no caso do primeiro grupo, os empreendimentos da Mannesmann, da Krupp, da Mercedez Bens, da Scheneeider-Cruzot etc.

O interêsse dos capitais europeus pelo Brasil decorre não sòmente das dificuldades encontradas para um maior desenvolvimento industrial no próprio continente, mas ainda pelas perspectivas de ganhar o mercado sul-americano. E essa disfarçada concorrência aos Estados Unidos, — que situa no maior centro industrial da América Latina, e onde se encontra 50% da população sul-americana — é o ponto de interêsse para o qual convergem os excedentes do capital europeu, em forma de investimentos, que tanto abrangem novas como velhas emprêsas industriais.

Não há dúvida, portanto, de que o impulso que está adquirindo o desenvolvimento do Brasil, sobretudo, no setor industrial, tem atraído cada vez mais novos investidores.

A expansão econômica, que outrora se baseou ùnicamente nas atividades agrícolas, está-se transferindo cada vez com maior vigor a outros setores, onde se pode alcançar melhor e mais justa remuneração do capital investido.

A posição de nosso país, no que respeita à sua estrutura econômica, vai-se modificando e tende para uma industrialização, onde será reclamada sempre com maior interêsse a instalação da indústria de bens de produção, sem o que nunca passará de subdesenvolvido o nosso parque industrial.

Compreendendo a evolução provocada por êsse fato, os homens de negócio do continente europeu vêem no Brasil um ótimo campo para os seus investimentos, razão pela qual a entrada de capitais daquela procedência se encontra anualmente numa escala ascendente, sobretudo, a partir de 1950.

VIDA BANCÁRIA

ASSINADO, ONTEM, NO DNT O ACÔRDO ENTRE BANQUEIROS E BANCÁRIOS

EM VIGOR, A PARTIR DE 1.º DE ABRIL

FOI assinado ontem, no Departamento Nacional do Trabalho, o acôrdo de aumento salarial entre banqueiros e bancários do Distrito Federal. O aumento concedido foi na base de 28%, com o mínimo de Cr$ 1.200,00 e o máximo de Cr$ 3.000,00, retroagindo a partir de 1º de abril e terá um ano de duração.

Falando aos representantes da imprensa, o sr. Huberto Meneses Pinheiro declarou que estava satisfeito com o desfecho da campanha, cujos resultados agradaram à quase totalidade dos bancários desta capital.

Por sua vez, o sr. Hildebrando Bisaglia, diretor do DNT, afirmou que em M. Gerais e no Rio G. do Norte o assunto já está pràticamente resolvido. Em São Paulo e no Rio Grande do Sul, há ainda algumas dificuldades, que pretende resolver «in loco».

Navios Esperados

Navios	Data	Proced.	Tel.:
Panama	30	Gdynia	43-5970
M. Urbasa	30	Vigo	43-4994
Rio Tunuyan	1	N. York	43-4994
Uruguai Star	1	Londres	42-4156
Orinoco	1	Hamburg	23-2000
Brasil	3	N. York	43-0910
Rio La Plata	3	N. York	43-4994
Augustus	4	Gênova	43-8860

O AUMENTO NO PARANÁ'

Foi firmado, também, o acôrdo em favor dos bancários do Paraná, na base de 30%, com o mínimo de Cr$ 800,00 e máximo de Cr$ 1.800,00. O aumento será pago igualmente a partir de 1º de abril último.

Assinaram o convênio o presidente do Sindicato dos Bancos do Rio de Janeiro, sr. Orlando Gélio e o presidente da entidade dos bancários, sr. Huberto Meneses Pinheiro.

Hoje, deverá ser assinado o acôrdo entre banqueiros e bancários do Estado do Rio, nas mesmas bases do convênio do Distrito Federal.

EMPOSSADA A NOVA DIRETORIA DA COOPERATIVA DOS BANCARIOS

Foi empossada a nova diretoria da Cooperativa dos Bancários do Rio de Janeiro, que tem como presidente o bancário Jesus Meira, funcionário do Banco de Crédito Real de Minas Gerais.

SOCIAIS BANCARIAS

Aniversariam, hoje, os bancários Celso Betâmio, José Afrânio de Morais e Valdemar Pereira, associados do City Bank Clube.

Noivado — Contratou casamento com a srta. Mirtes Cardoso, filha do sr. Augusto Cardoso e Beatriz Cardoso, o bancário Válter Marinho Palácio, funcionário do Banco Mercantil de São Paulo e secretário da A. A. Mercapaulo.

ARRECADAÇÃO

	Cr$
A Recebedoria do Distrito Federal arrecadou ontem	36.357.649,10
A Alfândega do Rio de Janeiro arrecadou ontem	12.549.713,60

Informações Diversas

CAIXA DE AMORTIZAÇÃO
TABELA PARA PAGAMENTO DE JUROS DO 1º SEMESTRE DE 1956
PAGAMENTO DAS 11H30M AS 15 HORAS — 1ª CHAMADA

Letras	Julho de 1956
Bancos	2-3-4-5-6
A-B	9
A-B-D-E-F	10
C-D-E-F-H-L-J	11
G-H-I-K-L-M	11
C-H-I-J-K-L-M	12
K a Z	13
2ª CHAMADA	
A a I	17
J a Z	17
3ª CHAMADA	
Tôdas as letras	a 20
	23 a 31

Os srs. procuradores dos possuidores de apólices devem atender disposto nos Arts. 96 e 97 do creto n. 36.772 de 13-1-1955, regula a cobrança e fiscalização imposto de renda e a «Instrução Serviço n. 2» baixada pela Ju Administrativa, publicada no «D Oficial» de 24-5-1956.

Société Générale de Transports Maritimes

Rio para Bahia, Dakar, Barcelona, Marselha e Gênova
PROVENCE 17 de Julho
PROVENCE 4 de Setembro
BRETAGNE 25 de Setembro
PROVENCE 23 de Outubro
BRETAGNE 13 de Novembro

Rio para Santos, Montevidéu Buenos Aires
PROVENÇE 5 de Julho
PROVENCE 23 de Agôsto
BRETAGNE 13 de Setembro
PROVENCE 11 de Outubro
BRETAGNE 1 de Novembro

PASSAGENS DE LUXO PRIMEIRA CLASSE, ETC
Vendemos passagens de chamada de tôdas as classes da França, Itália, Espanha, Israel e Síria.

Agentes Gerais:
COMPANHIA COMERCIAL E MARÍTIMA S.A.
Av. Rio Branco, 4 — Tel.: 23-2930

BANCO DO COMÉRCIO S. A.
O MAIS ANTIGO DESTA PRAÇA
RUA DO OUVIDOR, 93 - 95

Em Homenagem ao Corpo de Bombeiros, a Corrida de Hoje na Gávea

RECORDANDO E VATICINANDO

O Programa da Corrida de Hoje em Revista

NO HIPÓDROMO DA GÁVEA teremos, na tarde de hoje, mais uma corrida da temporada hípica do corrente ano. O programa é composto de oito páreos aparentemente equilibrados e que poderão interessar a "aficion". Embora os "catedráticos" tenham errado crassamente na última quinta-feira, é possível que hoje tenhamos uma recuperação total, uma vez que aparecem fôrças destacadas em alguns páreos onde os entendidos apontam "bichinhos" que estão na conta. Muitos entendidos não conseguem firmar suas convicções, mas, tudo indica que teremos poucas "derrubadas".

• • •

Muitos observadores não escondem suas preferências por certos parelheiros que correm muito na pista normal e daí as marcações "batatas" de chapas que acabam mesmo vingando e proporcionando rateios compensadores. Vimos uma chapa que vingou na corrida de quinta-feira com alguns "bichinhos" que conseguiram ganhar. Eram "barbadas" autênticas que ninguém acreditava, nem podia acreditar tal o retrospecto de cada um.

• • •

No páreo inicial encontramos COLLETTE que é apontada pela maioria como a possível ganhadora dada as melhoras que acusou. Para a dupla, JUSTICIA e FITA AZUL são os nomes mais em evidência dado aos bons exercícios que procederam em preparo para êstes compromissos. INÁGUA é um bom azar.

• • •

No segundo páreo, em 1.500 metros, RUGENDAS aparece com possibilidades de êxito dado aos seus excelentes exercícios e as últimas atuações na Gávea. PRETENCIOSO e EL BACAN os adversários mais em evidência e BIJOU que volta muito preparada para êste confronto pode surpreender. Escolhemos RUGENDAS dada ao bom estado que ostenta.

• • •

CURARE aparece com as honras de favorito do terceiro páreo, onde irá enfrentar adversários dentro de suas possibilidades. DEMOLIDOR e PIRATINI, a nosso vêr, são os seus mais sérios adversários, enquanto TRIGO que reaparece poderá surpreender, pois, antigamente, era bem melhor que a turma onde está colocado.

• • •

No quarto páreo, em 1.000 metros, se fôr disputado na pista gramada, terá em TIRAFOGO o principal favorito. Está por vencer o filho de GALEON, que na pista sêca irá produzir destacada atuação. BRACHETTO e ILE DE FRANCE são os nomes mais em evidência. Páreo equilibrado, adiante-se.

• • •

No quinto páreo, em 1.500 metros, PORTALO aparece com as honras de favorito. Outro que está para vencer e conserva excelente forma. BOULEVARD D'OR e BEAU GESTE são os nomes que aparecem com possibilidades de êxito. SALERNO, pelas suas últimas atuações, deve ser olhado, também, como adversário temível, tanto mais que a turma está muito fraca.

• • •

CRISBAM é o nome mais em evidência no sexto páreo. Em qualquer pista o filho de BAMBINO tem possibilidades de vencer, pois, ostenta excelentes condições de treino. CARDEAL, CAPURRO e MARON são os nomes que aparecem como adversários do pilotado de Luis Diaz. Acreditamos na vitória de CRISBAM que está para ganhar e a turma se enquadra aos seus recursos.

• • •

No sétimo páreo, em 1.400 metros, tudo indica que MERCI conseguirá a falada vitória. Anteriormente foi apostado e não correspondeu ao esperado. SPITFIRESON, ROMANTICO e BROADWAY BILL, são os nomes que aparecem a seguir. Como azar aparece HYL HIRUNDO, cujas condições de treino autorizam a se aguardar destacada atuação.

• • •

No oitavo páreo, em 1.400 metros, SARAVENCE e OLENEWA, que ostentam excelentes condições de treino, são os nomes mais em evidência; BOA NOVA e GURIA, também são adversárias credenciadas pelas últimas atuações e na distância onde sempre figuraram com êxito. Não devemos esquecer de BRILHANTINA que acaba de vencer na última quinta-feira deixando excelente impressão entre os que viram sua atuação.

Palpites do «Diário de Notícias»

Colette — Justicia — Inagua
Rugendas — Pretencioso — El Bacan
Curare — Demolidor — Piratini
Tirafogo — Brachetto — Relatório
Portaló — Salerno — Boulevard-d'Or
Crisbam — Maron — Capurro
Mercí — Spitifireson — Romântico
Saravence — Olenewa — Boa Nova

Os Aprontos de Ontem na Gávea

NA MANHÃ de ontem, em preparo para a corrida de amanhã, no Hipódromo da Gávea, apontaram vários parelheiros na pista de areia que ainda estava pesada não permitindo bons tempos. Vejamos a lista dos parelheiros que apontaram na manhã de ontem:

CITARA — (A. G. Silva) — 600 metros, em . . . 45"
ORSINIA — (L. Diaz) — 600 metros, em . . . 39"
SERTANIA — (D. P. Silva) — 360 metros, em . . 22" 2/5
JACUANGA — (E. Castillo) — 600 metros, em . . 39"
JARILIA — (L. Lins) — 360 metros, em . . . 22" 2/5
GARRANCHO — (L. Lins) — 700 metros, em . . . 44" 2/5
PORFIADOR — (G. Almeida) — 600 metros, em . . 37"
CAMABIS — (A. Portilho) — 600 metros, em . . . 40" 1/5
TINO — (J. Marchant) — 360 metros, em . . . 23"
DESPLANTE — (J. Portilho) — 600 metros, em . 36" 2/5
BLASE — (D. P. Silva) — 600 metros, em . . . 36" 2/5
JERONIMO — (E. Castillo) — 360 metros, em . . . 22"
CONDE — (V. Ferreira) — 600 metros, em . . . 39" 3/5
NORDESTINO — (E. Castillo) — 600 metros, em 40"
CAPITANEA — (L. Lins) — 800 metros, em . . . 54" 2/5
MAYPU — (U. Cunha) — 600 metros, em . . . 41"
BICO DE LACRE — (M. Henrique) — 800 metros, ontem, em . . . 53"
SEPOY — (J. Portilho) — 700 metros, ontem, em . 46" 2/5
EL CHEIQUE — (J. Baffica) — 700 metros, em. 46" 2/5
QUIPROQUO — (J. Marchant) — 1.000 metros, em . . . 65"
CANALETTO — (F. Irigoyen) — 1.000 metros, em . . . 67" 3/5
MISTER RIO — (G. Silva) — 1.000 metros, em 64" 1/5
MAJOR — (J. Portilho) — 700 metros, em . . . 49"
SANCY — (O. Ulloa) — 800 metros, em . . . 51"
CADI — (A. Portilho) — 1.000 metros, em . . . 64" 2/5
BRISQUE — (J. Carlindo) — 700 metros, ontem, em 50"
ALUSIVA — (M. Henrique) — 600 metros, em . . . 37" 2/5
VOVO ANNA — (A. Reis) — 700 metros, em . . . 46"
HANNAH — (C. Callieri) — 360 metros, em . . . 24" 3/5
EVERGLADE — (F. Irigoyen) — 600 metros, na reta oposta, em . . . 34" 3/5
BARBE BLEU — (L. Lins) — 600 metros, ontem, em 36" 2/5
L'AMIRAL — (A. G. Silva) — 700 metros, em . . . 45"
ROSTOKY — (U. Cunha) — 600 metros, em . . . 36"
IBSEN — (A. Reis) — 800 metros, em . . . 52"
QUADRILHA — (O. Ulloa) — 600 metros, em . . . 37" 2/5
RETINTO — (A. G. Silva) — 600 metros, em . . . 36" 2/5
RAYON D'OR — (O. Ulloa) — 600 metros, em . 37" 1/5
TOLETE — (J. Marchant) — 600 metros, em . . . 39" 3/5
MAXIXE — (A. Cardoso) — 600 metros, em . . . 39" 3/5
HORBAN — (L. Diaz) — 700 metros, em . . . 44" 2/5
AUSTERO — (R. Garcia) — 600 metros, em . . . 41" 2/5

DISSEMINANDO A JOGATINA

O Jockey Club de Campinas, seguindo as pegadas do Jockey Club de São Paulo e do Jockey Club de São Vicente, também obteve autorização «para solucionar importante problema», abrindo sua «subsede» (?) em plena capital paulista. Funcionará a «quitandinha» do Jockey Club de Campinas ao lado do Hotel Esplanada, devendo funcionar para atender aos turfistas de São Paulo.

São ao todo três as «Quitandinhas» instaladas na capital bandeirante.

O INÍCIO DA REUNIÃO DE HOJE

A reunião de hoje, tem o seu início marcado para as 13 horas e 40 minutos.

QUIPROQUÓ E GIBA SÃO FAVORITOS NAS PRINCIPAIS PROVAS

Montarias Oficiais e Cotações Para Amanhã

O GRANDE PRÊMIO "São Francisco Xavier" é a principal prova que assistiremos amanhã no Hipódromo da Gávea em prosseguimento da temporada oficial promovida pelo Jockey Club Brasileiro. Os "catedráticos" apontam QUIPROQUÓ como o provável ganhador da tradicional prova de nosso turfe que relembra o antigo prado da rua Dr. Garnier. O cavalo tordilho reaparece em excelentes condições de treino e deverá arcar com o favoritismo. As montarias oficiais e cotações para amanhã são as seguintes:

1º PAREO -- Às 13h40m -- 1.000 metros -- Cr$ 65.000,00

	N.	Ks	Cota
1—1 CITARA, A. G. Silva	2	55	25
2 FULIGEM, J. Ramos	6	55	40
2—3 UJA, J. Marchant	4	55	35
4 CIRENAICA, O. Ulloa	8	55	25
3—5 ORSINA, L. Diaz	3	55	35
6 SERTANIA, D. P. Silva	5	55	40
4—7 BANZAI, U. Cunha	7	55	40
8 JACUANGA, E. Castillo	1	55	40
» JARILLA, L. Lins	9	55	40

2º PAREO -- Às 14h05m -- 1.500 metros -- Cr$ 50.000,00

	N.	Ks	Cota
1—1 SATURNO, D. Moreno	8	56	35
2 GARRANCHO, L. Lins	4	56	35
2—3 JOLIZ, M. Alves	3	60	40
4 PORFIADOR, G. Almeida	2	58	40
3—5 NASSAU, J. Martins	6	60	35
6 QUARTZO, P. Labre	7	52	50
4—7 RAPINEIRO, N. Pereira	5	56	50
8 CAMABIS, A. Portilho	1	58	50

3º PAREO -- Às 14h30m -- 1.200 metros -- Cr$ 65.000,00

	N.	Ks	Cota
1—1 TINO, J. Marchant	6	56	22
2—2 DESPLANTE, J. Portilho	1	56	30
3 EL TRITON, A. Portilho	5	56	25
3—4 BLASE, D. P. Silva	2	56	35
5 JERONIMO, E. Castillo	4	56	50
4—6 CONDE, V. Ferreira	7	56	40
7 IJOSSE, F. Irigoyen	3	56	50

4º PAREO -- Às 15 horas -- 1.400 metros -- Cr$ 50.000,00

	N.	Ks	Cota
1—1 CAPITANEA, L. Lins	9	50	35
2 NEWMARKET, J. Martins	1	60	35
2—3 JOHIL, G. Silva	2	54	22
4 NORDESTINO, E. Castillo	8	60	50
3—5 MAYPU, U. Cunha	5	52	25
6 BICO DE LACRE, U. Cunha	3	56	50
4—7 SEPOY, J. Portilho	4	52	50
8 PAPO DE ANJO, A. Cardoso	6	56	45
9 EL CHEIQUE, J. Baffica	7	52	50

5º PAREO -- Às 15h30m -- 2.400 metros -- Cr$ 200.000,00 — Grande Prêmio Clássico «S. Francisco Xavier».

	N	Ks	Cota
1—1 QUIPROQUO, J. Marchant	7	56	22
2 MINARSO, P. Coelho	1	56	40
2—3 CANALETTO, F. Irigoyen	4	56	25
4 LUARZINHO, E. Castillo	5	56	35
3—5 MISTER RIO, G. Silva	6	58	35
6 MAJOR, J. Portilho	8	53	50
4—7 SANCY, O. Ulloa	2	52	40
8 CADI, A. Portilho	3	56	40

6º PAREO -- Às 16 horas -- 1.200 metros -- Cr$ 65.000,00

BETTING	N.	Ks.	Cota
1—1 BRISQUE, J. Carlindo	5	56	20
2 INGARANA, D. Moreno	3	56	40
2—3 ALUSIVA, M. Henrique	9	56	40
4 VOVO ANNA (*), A. Reis	7	56	40
3—5 KZERADE, J. Baffica	8	56	35
6 MISS BAGEENSE, J. Marchant	2	56	35
7 BOMARBEA, D. Moreira	1	56	50
4—8 HANNAH, C. Callieri	10	56	35
9 RAINETE, N. Pereira	4	56	50
10 MAIONESE, A. Nahid	6	56	50

(*) — EX-KORALINE.

7º PAREO -- Às 16h30m -- 1.300 metros -- Cr$ 100.000,00 — «Handicap Especial Misto».

BETTING	N.	Ks.	Cota
1—1 EVERGLADE, F. Irigoyen	4	56	22
2 BARBE BLEU, L. Lins	10	50	35
2—3 L'AMIRAL, A. G. Silva	6	52	30
4 ROSTOKY, U. Cunha	2	53	50
5 IBSEN, A. Reis	1	50	50
3—6 QUADRILHA, O. Ulloa	9	58	30
7 DE CALDAS, J. Portilho	8	56	27
8 NICK, J. Baffica	11	50	60
4—9 GIBATAO, E. Castillo	5	54	50
10 BENGUARDA, G. Silva	7	52	50
» DIADEMA, G. Silva	3	51	50

8º PAREO -- Às 17 horas -- 1.400 metros -- Cr$ 65.000,00

BETTING	N.	Ks.	Cota
1—1 MARTA ROCHA, D. P. Silva	10	54	27
2 RETINTO, A. G. Silva	5	56	40
2—3 RAYON D'OR, O. Ulloa	2	56	35
4 IPE-ROXO, L. Lins	6	56	50
5 CHUZADA, G. Silva	9	54	40
3—6 TOLETE, J. Marchant	4	56	50
7 MAXIXE, A. Cardoso	3	56	50
8 HORBAN, L. Diaz	11	56	45
4—9 AUSTERO, R. Garcia	7	56	60
10 BACCHANTE, F. Irigoyen	1	54	60
11 LADY JESS, não correrá	8	54	—

N. da R. — Carreiras de «bettings»: — Sexta — Sétima — Oitava

Pista de Areia

Todos os páreos da reunião de hoje, dia 30, serão disputados na pista de areia. O sexto páreo será corrido na distância de 1.900 metros.

Para os Leitores

O nome do dia: **CRISBAM**

Falam muito: **RUGENDAS**

Pode chegar o dia: **PORTALO'**

Dois favoritos: **COLETTE e CURARE**

Acredite quem quiser: **TIRAFOGO**

Um segrêdo: **MERCI**

Na Berlinda: **MARON**

Habê

QUATRO ANIMAIS "SENTIDOS"

Na corrida de anteontem, na Gávea, apresentaram-se «sentidos», os seguintes parelheiros: — BILL — ARANDU — AL RIO e MINOPIGRO. Os dois primeiros foram examinados por ordem da Comissão de Corridas.

VAI CORRER MELHOR

Também esperam melhor atuação de NASSAU, alistado no segundo páreo de domingo. Como se sabe, não produziu atuação de acôrdo com os seus méritos.

Um «Forfait» Para Hoje

Para a corrida de hoje somente o "forfait" de OLIA (segundo páreo) foi apresentado para a corrida desta tarde.

CONCURSO E BETTINGS ACUMULADOS

As importâncias líquidas do concurso e dos «bettings» simples e duplo que não tiveram vencedores na corrida de quinta-feira última, dia 28 de junho, serão adicionadas ao líquido do concurso de 6 (seis) pontos e aos dos «bettings» (simples e duplo), da corrida do dia 3 de julho, têrça-feira.

EM HOMENAGEM AO CORPO DE BOMBEIROS

NA CORRIDA de hoje, no Hipódromo da Gávea, o Jockey Club Brasileiro homenageará o Corpo de Bombeiros, pela passagem de seu centenário, a ser comemorado segunda-feira, 2 de julho. Os páreos dêsse dia terão as seguintes denominações: — "Dois de Julho de 1856" — "Bombeiros do Passado" — "Ex-Comandantes do Corpo de Bombeiros do Distrito Federal" — "Ministro Conselheiro José Tomaz Nabuco de Araújo" — "Heróis de Braço Forte" — "Comandante Morais Antas" — "Primeiro Centenário do Corpo de Bombeiros do Distrito Federal" e "Comandante do Corpo de Bombeiros do Distrito Federal".

A diretoria do Jockey Club Brasileiro oferecerá, no Salão das Rosas, recepção e "cocktail" ao comandante e oficiais do Corpo de Bombeiros.

Os portões das Sociais do Hipódromo da Gávea serão franqueados aos oficiais, os da Tribunas Especiais, aos inferiores e os das Gerais às praças.

Uma Tradição de Nosso Turfe

Lembrados Soberano, Maestro, Condor e Printer dos Áureos Tempos

EM 14 DE JULHO DE 1903, festa à qual compareceu o então presidente da República, dr. Rodrigues Alves, foi pela primeira vez corrido o prêmio clássico «São Francisco Xavier» que, amanhã, voltará a ser disputado. Venceu o cavalo SEVERO, do Stud Independente, em 133" 2/5 os 2.000 metros, secundado por DUMONT. Montou-o Gabriel Reis, o «Titio» Gabriel que foi, depois treinador hábil e criou escola. MOLTK', do Stud Mourão, foi o ganhador no ano seguinte, montado por Luís Rodrigues, segundo de DESCRENTE e LORD, em 134" os dois quilômetros. Prova de destaque, destinada à primeira turma, o «São Francisco Xavier» teve como vencedores ótimos animais, como SOBERANO, o legendário tordilho que deixou nome até em Maronas; MAESTRO, o «trem de luxo», imbatível no prado de São Francisco Xavier, porém mais corredor no Derby; CONDOR, magnífico filho de FLOR DE CUBA, do Stud Emissário; ORWATUS, o cavalo de ferro do Stud Campo Alegre ao qual pertencia, também, ROHALLION, ambos muito bons; ESPANA, um cavalo cego de um ôlho, mas corria uma barbaridade; MEYRICK, excelente inglês do Stud Maranguape, que teve como pilôto Valdemar de Oliveira, o «perôba»; LINIERS, do Stud J. Carlos de Figueiredo; APRONTO, um nacional por VOLTIGE e GALLIA, que não respeitava estrangeiros; PRINTES, considerado até hoje como dos melhores cavalos que tivemos, e vários outros. O jóquei mais vitorioso é Francisco Irigoyen, com CRUZ MONTIEL, TIROLESA, TEVERE e AWAY. Osvaldo Ulloa ganhou três vêzes, com ALIBI, HERON e BIG RED, havendo vários com dois triunfos.

A primeira dotação do «São Francisco Xavier», era de Cr$ 2.000,00 e a atual é de Cr 200.000,00.

DENTADURAS ALEMÃS
EM 3 DIAS
PONTES MÓVEIS «ROACH»
SEGURANÇA COMPLETA
GERALDO V. BROESIGKE
Dentista prático licenciado
R. MANUEL DE CARVALHO, 16
6.º and., esq. de 13 de Maio
Telefone: 22-4551

Instituto Brasileiro de Relações Humanas
EDITAL

O diretor presidente do Instituto Brasileiro de Relações Humanas comunica que estão abertas as matrículas para o curso livre de extensão universitária, para ambos os sexos de Técnica de Chefia, Liderança e Relações Humanas.

O curso em prêço consta de duas partes: Científica e Técnica. Na científica ministram-se os fundamentos sociológicos, biológicos, fisiológicos e psicológicos das relações humanas de modo a formar base para tecnisar manejos bem como autoanalisar a personalidade integrando-a dentro da realidade «causa e efeito».

Na segunda entre outros assuntos estudam-se os manejos de liderança individual e grupal, a estruturação da moral da equipe e da comunidade, manejos de emoção, de disciplina e de indisciplina, manejos de apêlos, ordens, críticas, elogios, queixas, reclamações e desequilíbrio emocional.

Êste curso que propicia verdadeira reforma básica da personalidade possibilita a técnica para lidar com pessoas, com a família ou prole de modo a obter rendimento, harmonia, bem como a organizar serviços de Relações Públicas.

Informações av. Graça Aranha, 81 — 12º — Tels.: 52-3399 e 58-4656. Aulas noturnas duas vêzes por semana.

Dr. Julio Macedo Distúrbios sexuais — Vias urinárias — Ginecologia — Sífilis — Blenorragia — Cura rápida — RUA DA QUITANDA, 20 — 2º ANDAR — DAS 9 ÀS 12 E DAS 14 ÀS 18 HORAS. — TEL.: 22-3051.

COMPRA-SE TUDO
Máquinas de Costura, Geladeiras, Ventiladores, Enceradeiras, Móveis e Roupas usadas e tudo que represente valor. A domicílio, telefone: 23-4906..

O QUE HA' DE MELHOR... PELO PREÇO MENOR!

	Cr$
Rádio-eletrola PHILIPS, 5 faixas de ondas	18.500,00
TV. GENERAL ELECTRIC — conjugado	44.950,00
TV ADMIRAL — conjugado	44.950,00
TV RCA-VICTOR — conjugado	44.750,00
Ar condicionado «Carrier» - Console 3/4 HP 110/220 V.	45.000,00
Ar condicionado «Carrier» - Console 1 HP 110/220 V.	59.500,00

ESTOQUE REDUZIDO — VENDAS FACILITADAS
Refrigeração Reichert Importadora Ltda.
RUA DO ACRE, 90 — 7º ANDAR — TELS.: 23-0619 E 23-2974.

QUISISANA HOTEL
POÇOS DE CALDAS
BALNEARIO DE AGUA SULFUROSA — BOITE — CINEMA — PISCINAS — QUADRAS DE TENIS — PARQUES

DIARIAS COM REFEIÇÕES:
1 Pessoa — Cr$ 320,00 — 2 Pessoas — Cr$ 530,00
REABERTURA: DIA 1º DE JULHO
Informações e reservas: Edifício Rex — 5º andar — sala 501 — Telefone: 22-8554

PROGRAMA DA CORRIDA DE HOJE NO HIPÓDROMO BRASILEIRO

1º PÁREO — Às 13h40m — 1.400 metros — Cr$ 65.000,00, Cr$ 19.500,00, Cr$ 9.750,00 Cr$ 5.000,00 e 5 % ao criador do vencedor.

JOQUEIS, QUILOS, COTAÇÕES, ETC.	N	Ks	Cota	PROPRIETÁRIOS	TRATADORES	NOSSAS INFORMAÇÕES
1—1 COLLETTE, A. Portilho	5	54	22	1 — Stud Ana Lúcia	1 — Adair Feijó	1 — Vem de boas corridas. E' a favorita da prova.
2—2 INAGUA, E. Castillo	3	54	30	2 — Stud Delta	2 — Armando Rosa	2 — Foi bom segundo para Creusa. E' inimiga certa.
3—3 CORDEONA, D. Moreira	1	54	35	3 — José Augusto Raposo Méier	3 — Gonçalino Feijó	3 — Estreante. Filha de Canter, cujo estado é bom.
4 JUSTICIA, F. Irigoyen	6	54	27	4 — Stud Santesco	4 — Alcides Morales	4 — Vem de regular terceiro para Creusa. Uma das fôrças
4—5 FITA AZUL, G. Almeida	4	54	50	5 — Stud Marimbás	5 — Valdemar Costa	5 — Seu estado é de apuro. Vai figurar com êxito.
6 CYTHERE, U. Cunha	2	54	50	6 — José Bastos Padilha	6 — E. Coutinho	6 — Estreante. Filha de Fastied em regulares condições.

2º PÁREO — Às 14h05m — 1.500 metros — Cr$ 70.000,00, Cr$ 21.000,00, Cr$ 10.500,00, Cr$ 5.000,00 e 5 % ao criador do venc.

	N.	Ks	Cota			
1—1 EL BACAN, R. Martins	7	55	25	1 — Francisco M. Serrador	1 — Claudemiro Pereira	1 — Tinindo. Está na conta. Fôrça desta vez.
» LA BALLERINA, J. Tinoco	1	53	25	» — Idem	» — Alcides Morales	» — Um ótimo refôrço. Serve para a dobrada.
2—2 RUGENDAS, F. Irigoyen	3	57	22	2 — Stud Seabra	2 — Armando Rosa	2 — Em excelentes condições. Venderá caro a derrota.
3 OLIA, não correrá	9	49	—	3 — Stud Vera	3 — Placido F. Campos	3 — Não correrá.
3—4 PRETENCIOSO, J. Marchant	4	55	35	4 — Stud São Camilo	4 — Gonçalino Feijó	4 — Bem movido. E' o melhor azar do páreo.
5 GAIUTA, U. Cunha	8	53	35	5 — Artur Herman Lundgren	5 — Eulógio Morgado	5 — Na conta. Estará na luta final entre os primeiros.
4—6 LITRE, L. Linis	5	55	40	6 — Haras Faxina	6 — Justo Perez	6 — Correu pouco na estréia. Não acreditamos.
» BIJOU, E. Castillo	6	53	35	7 — Stud Ana Lúcia	7 — Adair Feijó	7 — Muito falada. Pode corresponder, entretanto.
» RUBIA, N. Pereira	2	53	50	» — Stud Rio de Janeiro	8 — Moisés de Araújo	8 — A turma é algo forte. Não cremos possa fazer algo.

3º PÁREO — Às 14h30m — 2.200 metros — Cr$ 60.000,00, Cr$ 18.000,00, Cr$ 9.000,00, Cr$ 5.000,00 e 5 % ao criador do vencedor.

	N	Ks.	Cota			
1—1 CURARE, F. Irigoyen	2	58	20	1 — Stud Seabra	1 — Domingos Ferreira	1 — Tinindo. E' o favorito desta prova. Está bem.
2—2 DEMOLIDOR, D. Moreno	5	52	35	2 — Jorge Chamma	2 — Adair Feijó	2 — Anda correndo bem. «Chance» positiva agora.
3—3 TRIGO, J. Tinoco	3	52	35	3 — J. J. Seabra Neto	3 — Valdemar Costa	3 — Reaparece em turma camarada. Muito cuidado!
4—4 COMANDULO, R. Martins	1	52	40	4 — Stud Setaurita	4 — Elbio Caminha	4 — A turma é forte. Sòmente como azar.
5 PIRATINI, J. Portilho	4	52	40	5 — Stud Atenas	5 — Alcides Morales	5 — Cada vez melhor preparado. Como azar está bem.

4º PÁREO — Às 15 horas — 1.000 metros — Cr$ 65.000,00, Cr$ 19.500,00, Cr$ 9.750,00 Cr$ 5.000,00 e 5 % ao criador do vencedor

	N.	Ks	Cota			
1—1 TIRAFOGO, G. Silva	5	54	22	1 — Stud Sol Ardente	1 — Gonçalino Feijó	1 — Muito falado desta vez. Inimigo certo no final.
» DICK, D. Moreira	4	54	22	» — Idem	» — Idem	» — Estreante. Filho de Galeon. Deve auxiliar bem.
2—2 JANGALI, J. Tinoco	2	54	50	2 — Erwin Morgenroth	2 — Geraldo Morgado	2 — Melhor agora. Deve correr e se colocar bem.
3 JUAR, D. P. Silva	3	54	40	3 — Acrisio M. Correia	3 — Alcides Morales	3 — Estreante. Filho de Danton em bom estado.
3—4 ILE DE FRANCE, C. Callieri	8	54	50	4 — Jorge Magalhães	4 — Oldemar Lopes	4 — Estreante. Filho de Shah Rookh que está falado.
5 BOMARNEIRO, J. Carlindo	6	54	60	5 — Stud São Borja	5 — P. Silva	5 — Nada fêz até agora. Para nós muito difícil.
4—6 BRACHETTO, R. Garcia	7	54	35	6 — Stud Delta	6 — Álvaro Rosa	6 — Tinindo. Venderá caro a derrota na luta pela vitória
7 RELATORIO, M. Henrique	1	54	60	7 — Aloizio Coelho de Lima	7 — Manuel de Sousa	7 — Nada tem feito. Sòmente como grande surpresa.

5º PÁREO — Às 15h30m — 1.500 metros — Cr$ 70.000,00, Cr$ 21.000,00, Cr$ 10.500, 00, Cr$ 5.000,00 e 5 % ao criador do venc.

	N.	Ks.	Cota			
1—1 PORTALO, E. Castillo	6	54	20	1 — Stud Marinha	1 — Geraldo Morgado	1 — Possível ganhador desta prova. Está bem treinado.
2 JURAMENTO, B. Marinho	3	54	40	2 — Stud Chamma	2 — Adair Feijó	2 — Vem de boas corridas mas a turma está bem forte.
2—3 SALERNO, O. Ulloa	9	54	30	3 — Stud Lineu de Paula Machado	3 — Ernani de Freitas	3 — Tinindo para esta. Venderá caro a derrota.
4 BONGIORNO, A. Portilho	4	54	45	4 — Stud Moulin Rouge	4 — O. Reis	4 — Seu estado é de apuro. Adversário respeitável.
3—5 BEAU GESTE, J. Portilho	2	54	35	5 — Henry Jordan	5 — C. Ferreira	5 — Em excelentes condições. Candidato certo.
6 RUBIROSA, G. Almeida	5	54	60	6 — Stud Uyaramary	6 — Valdemar Costa	6 — Nada tem feito. Achamos muito difícil aqui.
4—7 REPIQUE, L. Lins	1	54	60	7 — Moisés Lupion	7 — Elbio Caminha	7 — Muita «chance» se passar para a areia.
8 BOULEVARD D'OR, D. P. Silva	7	54	30	8 — Stud Ipiranga	8 — Claudemiro Pereira	8 — Em condições de pisar a vitória.
9 CASCADOR, C. Callieri	8	50	40	9 — Leopoldo Bruck	9 — Oldemar Lopes	9 — Vem de boas corridas. Serve como grande azar.

6º PÁREO — Às 16 horas — 2.000 metros — Cr$ 66.000,00, Cr$ 19.800,00, Cr$ 8.500,00, Cr$ 5.000,00 e 5 % ao criador do vencedor.

BETTING	N.	Ks	Cota			
1—1 CRISBAM, L. Diaz	9	60	28	1 — Stud Eva	1 — Geraldo Morgado	1 — Deve ganhar agora. Vale insistir. Está bem.
2 HARALEM, L. Lins	5	58	50	2 — Décio Coutinho	2 — Estevam Pereira	2 — Anda bem treinado. Mas a turma é algo forte.
2—3 CARDEAL, J. Graça	7	54	50	3 — Stud Delta	3 — Álvaro Rosa	3 — Serve para formar a dupla ou para o «placê».
4 SEIBO, U. Cunha	4	54	60	4 — Stud Três Brotinhos	4 — Alcides Morales	4 — Está bem treinado. Como azar é recomendável.
3—5 CAPURRO, G. Silva	1	54	40	5 — João R. Pinto	5 — Gonçalino Feijó	5 — Bem movido. Pode figurar com êxito desta vez.
6 TUNUYAN, P. Sousa	3	52	40	6 — Jorge Chamma	6 — Adair Feijó	6 — Deve respeitar os adversários. Turma forte.
4—7 TEJO, A. Cardoso	2	58	45	7 — Artur Herman Lundgren	7 — Eulógio Morgado	7 — Reaparece bem movido. Deve correr bem agora.
8 MARON, A. Ribas	6	58	50	8 — Justo Perez	8 — O proprietário	8 — Bem movido. Serve como azar para o «placê».
9 C. DO BREJO, A. Portilho	8	54	50	9 — Stud Perfeito	9 — Sabatino d'Amore	9 — Correndo pouco. Achamos muito difícil agora.

7º PÁREO — Às 16h30m — 1.400 metros — Cr$ 50.000,00, Cr$ 15.000,00, Cr$ 7.500,00, Cr$ 75.000,00, Cr$ 22.500,00, Cr$ 11.250,00

BETTING	N.	Ks	Cota			
1—1 SPITFIRESON, A. Cardoso	9	58	35	1 — Inah de Morais	1 — A proprietária	1 — Tem corrido pouco. Sòmente como grande azar.
2 BAYARD PRINCE, L. Diaz	8	56	25	2 — Eddio Coutinho	2 — O proprietário	2 — Vem de fracas atuações. Não gostamos.
2—3 BROADWAY BILL, E. Castillo	5	60	30	3 — Stud Nioac	3 — Moacir Canejo	3 — Na conta para ganhar. Vale arriscar, pois.
4 BOLONHA, P. Coelho	3	52	60	4 — Stud São Luís	4 — Fernando Pereira Schneider	4 — Algo melhor preparado. Serve para o «placê».
3—5 MERCI, A. Nóbrega	1	54	20	5 — Angelo Nunes	5 — Carlos Tôrres	5 — Melhor preparado é está bem. Há muita fé.
6 ROMANTICO, J. Carlindo	6	52	35	6 — Justo Perez	6 — O proprietário	6 — Vem chegando muito perto. Cuidado hoje!...
4—7 HYL HIRUNDO, A. Marçal	2	52	40	7 — Celino Werneck Viana	7 — Jorge Werneck Viana	7 — Sempre é um bom azar. Vale arriscar, pois.
8 ONYX, F. G. Silva	4	60	40	8 — Sérgio Oliveira	8 — Manuel de Sousa	8 — Reaparece bem movido. Azar sedutor aqui.
9 QUERELANTE, M. Alves	7	52	40	9 — Stud E. G. Bastos	9 — Mariano Sales	9 — Em bom estado. Serve, apenas, como grande azar.

8º PÁREO — Às 17 horas — 1.400 metros — Cr$ 50.000,00, Cr$ 15.000,00, Cr$ 7.250,00, Cr$ 5.000,00 e 5 % ao criador do vencedor.

BETTING	N.	Ks	Cota			
1—1 SARAVENCE, A. Nahid	7	55	25	1 — Cildenor Sousa	1 — Anisio Neves	1 — Levam na certa agora. Vale arriscar, portanto.
2 BOA NOVA, J. Baffica	10	52	35	2 — Julieta Marques Pôrto	2 — João Atlanesi	2 — Vem de boas corridas. Azar convinhável.
2—3 FURONA, L. Diaz	4	53	50	» — Haras Patente	3 — Miguel Gil	3 — Nada tem feito ultimamente. Achamos muito difícil.
4 ROSARINA, G. Almeida	3	50	45	4 — João R. Pinto	4 — Gonçalino Feijó	4 — Bem preparada para esta prova. Um ótimo azar.
3—5 OLENEWA, B. Alves	6	58	27	5 — Stud Orquídea	5 — Mário Mendes	5 — Só melhorou. Pode ganhar novamente.
6 EVENING STAR, M. Alves	9	50	40	6 — Maurício Nunes	6 — Nélson Gomes	6 — Regular, apenas. Sòmente como grande azar.
7 CARAMBOLA, D. Moreno	1	52	40	7 — Stud Data Vênia	7 — Adair Feijó	7 — No gramado terá boa «chance». Vale arriscar.
4—8 SCORBARIA, A. Cardoso	2	55	50	8 — Stud Novo Horizonte	8 — Alcides Morales	8 — Em bom estado. Deve chegar lutando pela vitória.
9 GURIA, I. Amaral	5	54	40	9 — Stud Guarani	9 — Carlos Tôrres	9 — Bem treinado. Como azar não é impossível.
10 BRILHANTINA, C. Carvalho	8	50	50	10 — Celestino Gomez	10 — O proprietário	10 — Aqui a tarefa é árdua. Não acreditamos.

N. da R. — Carreiras de «bettings»: — Sexta — Sétima — Oitava.

TREINARÃO ESTA MANHÃ OS "CRACKS" ITALIANOS

P'RA LER no BONDE

JOSÉ BRÍGIDO

EXAME — Não é possível que o «magistrado» Frederico Lopes esteja em seu juízo perfeito, do contrário não afirmaria que nenhuma agressão sofreu dos jogadores uruguaios, o que todos viram, no campo e na TV. Dessa forma, êsse apitador, afilhado do Departamento de Árbitros da FMF, está concorrendo para inocentar os desordeiros que promoveram os distúrbios de domingo último e passando na imprensa, no rádio, no público esportivo, enfim, o «diploma» de mentirosos, quando o único mentiroso é êle, pois foi agredido em campo, correu dos agressores, defendendo-se, e vem, com o ar mais tranquilo dêste mundo, dizer que não foi agredido. Está precisando de um exame, positivamente. Um homem que procede assim não pode merecer a confiança dos clubes, pois se desdiz com espantosa facilidade. Que não quisesse apresentar queixa-crime contra os agressores, compreende-se. Seria um gesto generoso, e até louvável, porque revelaria sua inclinação para perdoar. Mas negar a evidência, como se todos os jornais, tôdas as emissoras e o público em geral houvessem feito intriga para deixar mal os desordeiros, isso é surpreendente. Por muito menos, Mário (Gonçalves) Viana, «juiz togado do apito», foi a exame de sanidade.

ARBITRAGEM — Frederico Lopes se revelou no jôgo Brasil x Uruguai um apitador fraco. Deixou sem punição faltas que mereciam sanção. Marcou faltas que apenas beneficiavam os infratores. Só o apadrinhamento lhe dá um lugar entre os que deverão dar dores de cabeças aos clubes, no próximo campeonato. Não se diga, porém, que foi o causador dos incidentes. Expulsou bem Miguez, usando do direito que lhe dá a alínea «g», Regra V: «poder discricionário para expulsar definitivamente de campo, sem prévia advertência, o jogador culpado de conduta violenta». Agora, quanto aos que êle expulsou por ter sido agredido, já não dizemos mais nada, porque o sovado não mais se lembra disso. Então, expulsou-os por que? Para se divertir, naturalmente.

TESTEMUNHO — Em Belo Horizonte, Yustrich andou também fazendo das suas. O homem é de briga. O F. C. do Pôrto, como tem acontecido sempre, quando vê as coisas mal paradas, recorre à violência. Contra o São Paulo F. C., a situação poderia piorar, se os paulistas continuassem revidando aos pontapés do campeão português. Diz «A Gazeta Esportiva»: «... os tricolores preferiram responder à violência com um empolgante «balle», que teve a duração de cinco minutos mais ou menos. A bola rolou de pé para pé dos brasileiros. Atitude anti-esportiva, mas a melhor resposta para o jôgo pesado dos adversários. «O Sporting, como és diferente!...

Recebidos Festivamente Ontem à Tarde no Galeão

Atuou Mal o Ataque Contra a Argentina

VIAJANDO de avião chegou ontem ao Rio a delegação italiana, que vem realizar uma peleja contra o Brasil na tarde de amanhã, no gramado do Maracanã. Um jôgo que, como não poderia deixar de ser, está despertando grande interêsse entre os torcedores brasileiros e italianos componentes da colônia de seu país, e que já ontem deram mostras dessa expectativa em tôrno do prélio, comparecendo ao aeroporto do Galeão para saudar os craques que chegavam. O ambiente estêve bastante festivo, havendo bandeirinhas em profusão, e vivas à Itália, além dos clássicos pedidos de autógrafos. A esperar a delegação estavam os srs. Silvio Pacheco, Luís Murgel, Andrade Leão, Abílio de Almeida, Pascoal Segreto e Romeu Santos.

Falando ao selecionador Luciano Marmo, êste nos declarou que o ataque não jogou bem contra a Argentina. Quanto à peleja, classificou-a de regular, com pouco trabalho para os goleiros, devido à ineficiência dos atacantes das duas equipes. Espera, entretanto, que, com a entrada de Montuori, consiga a linha entrosar-se e render o que pode. Como melhor jogador argentino, apontou o zagueiro Delacha, seguido de Guidi e Grillo. Entre seus jogadores, gostou mais de Magnini, Bernasconi e Segato.

TREINARÃO HOJE PELA MANHÃ

Os italianos têm um treino marcado para esta manhã, no campo do Botafogo, o qual servirá para uma derradeira impressão do técnico, sôbre qual o quadro para o jôgo de domingo. Disse-nos Marmo: que sòmente amanhã poderá fornecer a escalação da equipe. Podemos dizer, entretanto, que há poucas possibilidades de Virgili jogar.

ACEITAS AS TRÊS SUBSTITUIÇÕES

A saída do aeroporto, presenciamos uma palestra do sr. Silvio Pacheco com o chefe da delegação italiana, comendador Berreti, quando foram discutidos vários problemas para a peleja de amanhã, entre os quais o da substituição de três jogadores, além do goleiro. Num ambiente de grande cordialidade a questão foi solucionada, aceitando o dirigente italiano a sugestão da CBD.

Também, em outra palestra mantida pelos dirigentes cebedenses, constatamos que havia sido esquecido o dinheiro pedido pelos italianos como adiantamento pela cuota que lhes caberá, devendo ter ficado tudo solucionado, à noite, no hotel.

VISITA AO PREFEITO

Informou-nos também o sr. Silvio Pacheco que, hoje, pela manhã, haverá uma visita ao prefeito, quando êle se fará acompanhar da chefia da delegação italiana e de dirigentes da CBD.

CHEGARAM OS ITALIANOS

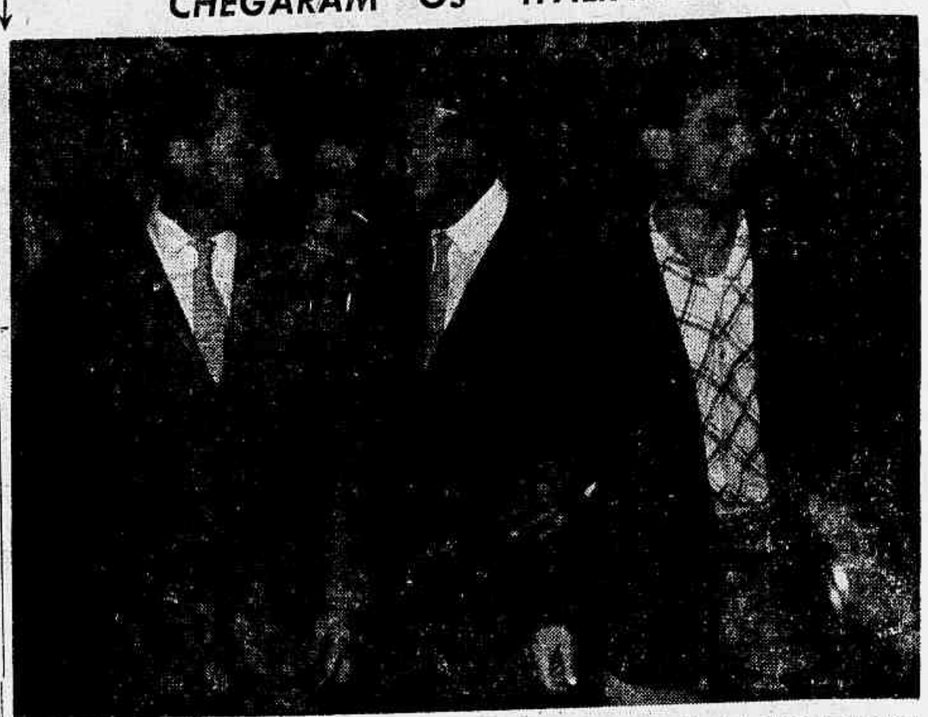

Logo após desembarcarem no aeroporto do Galeão, o selecionador Luciano Marmo conduz o centro-avante Virgili, cuja presença está ameaçada na peleja de amanhã. A seleção italiana foi festivamente recebida, havendo bastante gente no aeroporto.

Diario de Notícias esportivo

SEGUNDA SEÇÃO — Sábado, 30 de Junho de 1956

SEGUE HOJE PARA LIMA O TRICAMPEÃO CARIOCA

DEPOIS de sua temporada pelos gramados do Velho Mundo, o Flamengo, tri-campeão carioca vai cumprir agora nova excursão, desta feita, a Lima, Peru, onde deveria ter atuado antes de embarcar para a Europa. Na capital peruana, os rubro-negros farão três jogos, estando a estréia programada para a tarde de amanhã, contra adversário ainda desconhecido.

A delegação rubro-negra está assim organizada:

Chefe, Pedro Nunes; tesoureiro, Eraldo Viana; treinador, Jaime de Almeida; médico, dr. José Madeira; jogadores: Garcia, Chamorro, Tomires, Pavão, Jorge David, Servilio, Jadir, Dequinha, Joubert, Luis Roberto, Milton, Joel, Duca, Henrique, Evaristo, Milton Bororo, Paulinho e Zagalo.

O embarque dar-se-á na manhã de hoje, às 8 horas, no Aeroporto Internacional do Galeão.

Zagalo

Será Mesmo a Quinze de Julho o Torneio Início

REJEITADA A PROPOSTA DO FLAMENGO POR 67-37

JÓGO EM PROL DOS BOMBEIROS

NOVA reunião realizou, ontem, a assembléia geral da Federação Metropolitana de Futebol para resolver sôbre vários assuntos de sua alçada. De início, o órgão máximo da entidade carioca tratou do jôgo a ser levado a efeito em benefício do mausoléo dos bombeiros, acertando todos detalhes relativos à sua organização. Assentou que a partida será disputada entre duas seleções, uma formada por elementos pertencentes aos clubes da zona Sul, outra composta por jogadores que militam nos grêmios da zona Norte. Manteve a data de 4 de julho para a efetivação do prélio, bem assim a resolução de destinar a renda integral do espetáculo à obra da briosa corporação da rua Frei Caneca. Em seguida, apreciou-se o ofício enviado pela Associação dos Fotógrafos, solicitando o adiamento do Torneio Início de Futebol para outra data, em virtude de o Flamengo e o Vasco da Gama não poderem apresentar os seus quadros principais no dia fixado para a realização do certame, então satisfazendo compromissos assumidos anteriormente. A despeito do alto apreço em que é tida a Associação dos Fotógrafos, a maioria dos clubes, depois de reexaminar o assunto e considerar as inconveniências que acarretariam a medida sugerida, manteve a data de 15 de julho próximo para a disputa do torneio início. Em outras palavras, por 67 votos contra 37, rejeitou a proposta feita pelo Flamengo no sentido de que o certame de abertura da temporada fôsse transferido para o dia 29 de julho, celebrando-se a primeira rodada do campeonato a 12 de agôsto. A assembléia homologou, ainda, a indicação do sr. Manuel Maia para o cargo de secretário da entidade.

CHEFE DA DELEGAÇÃO DA CBD QUE IRÁ A BUENOS AIRES

Para chefiar a delegação brasileira de futebol que irá a Buenos Aires, para o encontro de domingo próximo com o selecionado argentino, o presidente da CBD, sr. Silvio Pacheco, convidou o sr. Atiê Jorge Curi, presidente do Santos F. C. O dirigente do campeão paulistano não respondeu ainda.

RECUSA A C. B. D. PROPOSTA DO CHILE

Não poderá ser aceita pela CBD proposta, chegada ontem, da Federação de Futebol do Chile, para a realização, em agôsto próximo, da Taça O'Higgins. Com o jôgo contra a Tchecoslovaquia encerrará a CBD as atividades do selecionado

ATACA A SELEÇÃO

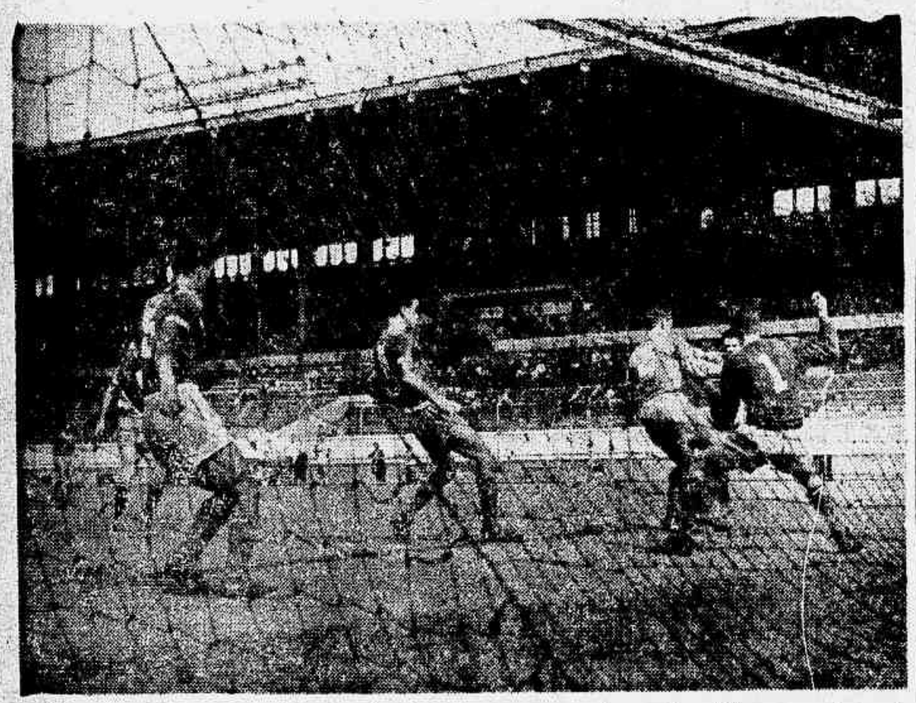

Um ataque da seleção à meta do Bonsucesso, aparecendo quatro defensores rubro-anis. Dêsse lance nasceu o segundo tento do selecionado, assinalado por Pepe.

LÉO NÃO EMBARCOU COM O FLUMINENSE

AMANHÃ O EMBATE COM O BOCA JUNIORS

Na Chefia Seguiu o Sr. Adolfo Marques

EMBARCOU na tarde de ontem, para Buenos Aires, a delegação do Fluminense. Os tricolores estrearão amanhã, no Torneio Internacional Inter-Clubes, enfrentando o Boca Juniors, no estádio do San Lorenzo. Ao contrário do que em princípio estava assentado, a chefia da embaixada tricolor coube mesmo, à última hora, a Adolfo Marques que conseguiu remover os obstáculos que surgiram.

AUSENTE O MEIA LÉO

Os jogadores Jair Santana e Jair Francisco melhoraram das contusões sofridas e embarcaram. Todavia, o atacante Léo, com distensão muscular, não foi dado como apto, devendo ficar 10 dias inativo. Por êste motivo não viajou.

Seguiu assim organizada a delegação do Fluminense:

Chefe — Adolfo Marques; médico — dr. Dourado Lopes; técnico — Silvio Pirilo; jogadores — Castilho, Cacá, Pinheiro, Jairo, Roberto, Bené, Batatais, Converti, Altair, Escurinho, Robson, Alecir, Paulinho, Valdo, Clóvis, Jair Santana e Jair Francisco.

EMBARCOU O FLUMINENSE

As últimas horas da tarde de ontem seguiu para a Argentina a delegação do Fluminense, que jogará amanhã contra o Bôca Juniors em Buenos Aires.

PEDE MUITO O FIORENTINA

Na séde da CBD, ontem, o presidente da Federação Paulista de Futebol informou à reportagem que dificilmente se concretizará a visita da equipe do Fiorentina, campeão italiano. Exige o referido clube Cr$ 850 mil por jôgo, despesa essa que não seria coberta, considerados os demais gastos, inclusive a cota do adversário.

Disse ainda o sr. Mendonça Falcão que, apartir de 20 de julho vindouro, nenhum jôgo internacional será efetuado em São Paulo, devido ao campeonato bandeirante.

Suspenso o Campeonato de Volibol

A Federação Metropolitana de Voleibol, em nota oficial de ontem, suspendeu até ulterior deliberação os Campeonatos Masculinos de 1ª e 2ª divisões.

BATIDO O BENFICA

MILÃO, 29 — (AFP) — Em disputa da «Taça Latina», a equipe de futebol do Milão derrotou hoje o Benfica, de Portugal, pela contagem de 4 a 2 (primeiro tempo 2 a 0).

Marcaram tentos, pelo Milão: Mariani, aos 18'; Schiaffino, aos 40' e 57'; e Bagnoli, aos 72'. Pelo Benfica: Vaolino, aos 52' e Caiado, aos 65'.

DEFICIENTE O TREINO DA SELEÇÃO BRASILEIRA

Pouca Objetividade e Falta de Profundidade do Ataque

Entendem-se os Meias só Fora da Área

REALIZOU ontem a seleção brasileira seu último treino de conjunto para a peleja de amanhã, contra o selecionado italiano. E novamente se fizeram sentir as falhas já observadas quarta-feira, quando o ataque teve pouca objetividade e falta de penetração na área contrária. O que vinha sendo o ponto alto da linha atacante da seleção que enfrentou os paraguaios, a simplicidade e grande número de chutes a gol, parece, às vêzes, ter sido esquecido na atual seleção, quando os dois meias, Zizinho e Didi, entendem-se bem e jogam melhor ainda, mas isso tudo fora da área. Canário ainda não voltou a jogar como estava jogando antes de embarcar para Assunção, o mesmo acontecendo com Ferreira, algo esquecido na esquerda. Leônidas, sempre aparece, pois procura bastante as jogadas e suas entradas sempre provocam confusão. A defesa estêve bem sempre atuando com simplicidade e firmeza. Com Nilton Santos readquirindo a forma física, parece que podemos confiar no setor defensivo.

O treino foi contra a equipe do Bonsucesso, que estêve bem, mostrando bom preparo físico, cooperando a altura, com a seleção, procurando sempre entrar lealmente nas jogadas, sem causar contusões aos jogadores do selecionado.

VENCEU A SELEÇÃO, POR 2-1

O treino coletivo teve a duração de 65 minutos, divididos em um tempo de 35 e outro de 30 minutos, findos os quais o "placard" acusava a vitória da seleção por 2-1, tentos de Zózimo e Pepe, para o selecionado, enquanto Jandir, em linda jogada assinalou o gol do Bonsucesso. Eis os dois quadros:

Seleção — Veludo (Gilmar); Djalma Santos (Paulinho); Édison e Nilton Santos (Hélio); Zózimo (Clóvis) e Formiga; Canário (Maurinho), Zizinho (Luizinho), Leônidas, Álvaro (Didi) e Ferreira.

Bonsucesso — Gilmar (Paulo, (Tião); Mauro e Gonçalo; Décio, Pacheco (Ed) e Paulo (Gilberto); Milton, Nicola (Hilton), Jandir, Valdemar e Nilo.

VELUDO, ÁLVARO E DE SORDI, CONTUNDIDOS

O zagueiro De Sordi não treinou por não ter melhorado da contusão que sofreu, enquanto Álvaro e Veludo sentiram contusões, sendo obrigados a abandonar o treino. Os dois paulistas deverão ser dispensados. O goleiro, porém, será mantido, esperando-se que melhore. Em todo o caso, Gilmar será o titular para amanhã. Dos demais, Hilton e Hélio treinaram bem, não sentindo nada e podendo atuar amanhã, caso o técnico dêles necessite.

ESTRÉIA HOJE O CANTO DO RIO EM LEOPOLDINA

CONTRA O RIBEIRO JUNQUEIRA

A delegação do Canto do Rio embarcou, na tarde de ontem, para a cidade de Leopoldina, em Minas Gerais, onde efetuará duas partidas, estando a sua estréia programada para a noite de hoje, contra o Ribeiro Junqueira. Na tarde de amanhã, os cantorrienses enfrentarão um selecionado local.

Coquetel à Imprensa na Embaixada Italiana

Hoje, às 17h30m, na Embaixada Italiana, localizada na praça General Rondon, nas Laranjeiras, será oferecido um coquetel à imprensa esportiva, com a presença da delegação de futebol da Itália.

Embora os jogadores titulares acompanhem a embaixada, é pensamento dos dirigentes alvi-celestes colocar em campo os novos reforços por alguns minutos sòmente, entrando depois os antigos jogadores.

Desta forma, o quadro para iniciar a partida será o seguinte: Marcos André; Lafaiete e Duque; Adésio, Eli e Arnóbio; Jairo, Julinho, Zequinha, Orlando e Ari.

Programa DA SEMANA

HOJE

BASQUETEBOL
CAMPEONATO DA 2ª CATEGORIA

Piedade x Vaiim
Minerva x Madureira
Na quadra do Mackenzie

AMANHÃ

FUTEBOL

Itália x Brasil
No Maracanã
Boca Juniors x Fluminense
Em Buenos Aires

ATLETISMO
CAMPEONATO DE CORRIDAS DE FUNDO

Prova da Ilha do Governador

FUTEBOL EM RESUMO

● **Embarcará esta manhã para São Paulo a delegação do América, sob a chefia do sr. Fernando Vieira, e levando como juiz Alberto da Gama Malcher. Os rubros formarão com Pompéia; Rubens e Osmar; Ivan, Osvaldinho e Maneco; Erci, Romeiro, Washington, Alvinho e Olício, seguindo ainda Haroldo, Sousa Filho, Ivan III, Ramos, Agnelo, Oto e Válter.**

— x —

● O Bonsucesso colocou à venda o «passe» do médio Décio, por um milhão de cruzeiros, tendo o Bangu, que tem prioridade para a transferência, oferecido 800 mil cruzeiros.

— x —

● **Por outro lado, o grêmio rubro-anil estuda a contratação de novos jogadores para os postos de Jair, Décio, Julião e Pacheco, êste último com seu ingresso praticamente acertado com o Pôrto.**

— x —

● Notícias procedentes da Europa informam que o São Cristóvão chegará ao Rio no próximo dia 7. Domingo, os alvos têm o seu último jôgo mercado para Barcelona, sem confirmação, todavia.

— x —

● **O Botafogo reiniciará quarta-feira o seu treinamento, visando agora o campeonato carioca. Neste dia, Zezé Moreira reunirá os seus jogadores para o primeiro exercício individual.**

— x —

● Inaugura-se hoje, em Caracas, o Torneio Internacional, promovido pelos venezuelanos, com a participação do Vasco, F. C. do Pôrto, Roma e Real de Madrid. A primeira partida terá lugar hoje, à noite, entre as equipes do Roma e do Pôrto.

— x —

● **Na Europa, hoje, à noite, será realizada a segunda partida pela «Taça Latina», jogando no Estádio San Siro, em Milão, as equipes do Atlético, de Bilbau, campeão da Espanha, e do Olimpique, de Nice, campeão da França.**

AMÉRICA x SÃO PAULO À NOITE NO PACAEMBU

Credenciadas as Equipes Para um Grande Prélio

SERÁ SORTEADO O JUIZ

EM disputa das quartas de finais do Torneio Internacional Inter-clubes, defrontar-se-ão na noite de hoje, no estádio municipal do Pacaembu, as equipes do São Paulo e do América. Os dois quadros venceram na primeira etapa do certame: os rubros abateram o Racing e os sampaulinos triunfaram sôbre o Nacional, em Montevidéu. Estão, portanto, credenciados para uma boa peleja na noite de hoje. Todavia, ambos não poderão se apresentar com todos os valores. O São Paulo não contará com De Sordi e Maurinho, convocados para a seleção brasileira, o mesmo acontecendo com o América, que cedeu Édison, Hélio, Canário, Leônidas e Ferreira.

SERÁ SORTEADO O ÁRBITRO

O prélio será iniciado às 21h 15m e o juiz será sorteado entre Harry Davis e Alberto da Gama Malcher, indicados pelas entidades paulista e carioca, respectivamente.

Os dois quadros deverão formar com a seguinte constituição:

S. PAULO — Poi; Clélio e Mauro; Sarará, Vitor e Roberto; Lanzoninho, Zezinho, Ginga, Maneca e Canhoteiro.

AMÉRICA — Pompéia; Rubens e Osmar; Ivan, Osvaldinho e Maneco; Erci, Romeiro, Washington, Alvinho e Olício.

Osvaldinho o centro-médio rubro

SÃO LOURENÇO — FÉRIAS DE JULHO

PALÁCIO HOTEL

Todo o confôrto — Parque para crianças — Garage Privativa — Ótima Cozinha

TELEFONE: SÃO LOURENÇO - 50

INFORMAÇÕES NO RIO: — TELEFONE: 45-7643